Schutzgebühr 5,90 €

Dream-Z

Dein Hochzeitsmagazin

BY Agentur Traumhochzeit

Norddeutschland

2020



Destination Wedding

Hochzeit auf Mallorca

Von wegen Altmodisch und verstaubt

Hochzeitsbräuche

Inspiration pur

Styled Shoots

Real Wedding Stories

Dream-Z trifft

Thorsten Heyer – den Kreativkopf der Hochzeitswelt



Liebe Brautpaare!

Die Agentur Traumhochzeit Mecklenburg-Vorpommern und Hamburg heißen euch herzlich willkommen!

Wenn zwei Menschen sich gefunden haben und den Entschluss fassen, ihre Liebe auf ewig zu besiegeln, dann hört das Brautpaar in der Ferne bereits die Hochzeitsglocken läuten. Doch bevor ihr voreilig drauflos plant, müssen strategisch noch einige Entscheidungen getroffen werden. An welchem Tag soll geheiratet werden? Wie viele Gäste werden eingeladen? Wo soll geheiratet werden...? Die Organisation und Planung einer der schönsten Tage im Leben ist immer mit viel Aufwand verbunden. Aber das ist auch gut so: Schließlich soll die eigene Hochzeit einzigartig werden. Aber warum sich monatelang mit der aufwendigen Planung auseinandersetzen, wenn man die Aufgaben auch an erfahrene Hochzeitsplaner abgeben kann? Seid unbesorgt, niemand nimmt euch die Aufgaben einer Hochzeitsplanung weg, die ihr gern selbst anpacken möchtet. Wir nehmen euch einerseits die Aufgaben ab, mit denen ihr euch nicht auseinandersetzen möchtet und andererseits beraten wir euch ein Jahr lang mit unserer Fachkenntnis in allen Belangen rund um das Thema Hochzeitsplanung.

Wir sind Katja Schönborn, Josephine Steinecke, Julia Otto, Marie Sebald und Maxine Remé und wir realisieren in den Regionen Mecklenburg-Vorpommern, Hamburg und Umgebung sowie Mallorca mit viel Leidenschaft jedes Jahr die Traumhochzeiten unserer lieben Paare.

Vergesst nervenaufreibende Recherchen und genießt mit unserer Hilfe eine stressfreie Hochzeitsplanung ohne Hektik. Durch unser Netz aus erstklassigen Dienstleistern und Locations garantieren wir euch eine vielfältige Auswahl, mit welcher wir individuell auf eure Wünsche eingehen können. Zusammen erstellen wir einen durchdachten und belastbaren Budgetplan, welcher alle Kosten übersichtlich zusammenfasst. Zusätzlich gehört bei unserer Beratung auch immer ein Konzept dazu. Dieses wird nach einem intensiven Gespräch erstellt, bei welchem ihr uns eure Vorstellungen und Wünsche offenbart. Auf dieser Basis wird ein Entwurf kreiert, welcher in der kompletten Planungsphase als Orientierung dient. So können wir, gemeinsam mit euch, eure Traumhochzeit realisieren. Ob als Rundum-Sorglos-Paket oder als individuell auf euch abgestimmte Teilplanung. Ihr könnt selbst entscheiden, wie viel wir übernehmen sollen. In beiden Fällen garantieren wir euch eine professionelle und hingebungsvolle Beratung.
Braucht ihr vielleicht einen Zeremonienmeister oder wollt euch den Wunsch einer freien Trauung erfüllen? Ob auf Deutsch, Englisch oder Französisch – wir stehen euch auch als freie Rednerinnen für eure Trauung zur Verfügung. Wer es etwas exotischer mag, kann ebenfalls mit unserer Hilfe seine Traumhochzeit anderswo auf der Welt feiern. Auch hier haben wir viele Kontakte und stehen euch mit Rat und Tat zur Seite. Egal, wie ihr diesen besonderen Tag im Leben feiern wollt, ob zu zweit oder mit 100 Gästen, schlicht, pompös, romantisch oder edel - mit viel Leidenschaft zum Detail und den Blick fürs große Ganze realisieren wir gemeinsam euer individuelles Fest der Liebe!

Katja, Josephine, Julia, Marie und Maxine



Foto: Michael Fiukowski | www.michaelfiukowski.com

Schenkt uns ein Like bei Facebook
Folgt uns auf Instagram & Twitter

Das sind wir:

Katja Schönborn
Eventmanager Hochzeit (IHK)
Mobil: 0174 - 320 45 48
k.schoenborn@agentur-traumhochzeit.de
Hochzeitsspeicher an der Elbe, Königstrasse 1 | 19258 Boizenburg

www.mecklenburg-traumhochzeit.de | www.hamburg-traumhochzeit.de

Eure Hochzeitsplanerin in: Mecklenburg, Hamburg, Mallorca

Eure Freie Rednerin:
Weltweit auf Deutsch und Englisch



Josephine Steinecke
Eventmanager Hochzeit (IHK)
Mobil: 0151 - 51 10 17 85
j.steinecke@agentur-traumhochzeit.de

www.hamburg-traumhochzeit.de

Eure Hochzeitsplanerin in: Hamburg, Mallorca

Eure Freie Rednerin:
Weltweit auf Deutsch, Englisch und Französisch









Eure Hochzeitsplanerinnen in: Hamburg, Mallorca

Julia Otto
Eventmanager Hochzeit (IHK)
Mobil: 0178 - 323 65 77
j.otto@agentur-traumhochzeit.de

Marie Sebald
Eventmanager (Bachelor of Arts)
Mobil: 0176 - 21 24 78 59
m.sebald@agentur-traumhochzeit.de

Maxine Remé
Mobil: 0176 - 85 05 16 43
m.reme@agentur-traumhochzeit.de

www.hamburg-traumhochzeit.de

Partnerschaft

Weil du das Beste in mir hervorbringst

Wer einen neuen Weg beschreitet, wächst dabei meist ein Stück über sich selbst hinaus. In einer Partnerschaft wachsen wir unweigerlich, und das ist ganz natürlich. Alles auf dieser Welt strebt nach Wachstum: unsere Kinder, die Bäume im Park vor Deinem Fenster, die Blumen auf Deiner Fensterbank, der kleine einäugige Kater, dem Du das Leben gerettet hast. Wachstum ist ein Grundprinzip des Lebens und der Natur. Du selbst und Deine Partnerschaft seid davon nicht ausgenommen.
Wenn etwas wächst und gedeiht, dann gewinnt es auch an Weite. Dich weit zu machen und zu öffnen, wird also eine zutiefst natürliche Bewegung sein, die nicht nur Deinen Partner, Deine Partnerin beglückt, sondern auch das Leben selbst dazu einlädt, sich in Deine Weite hinein zu entfalten.

Es liegt in der Natur der Sache, dass etwas, was sich ausdehnen und entwickeln will, nicht eingeengt werden sollte. Das Gegenteil von Weite ist Enge, und Angst ist ein Aspekt von Enge. In einer Partnerschaft könnte diese Angst früher oder später auftauchen. Jemand hat vielleicht Angst, verlassen zu werden, ein anderer befürchtet, nicht gut genug zu sein. Wenn wir der Angst nachgeben, werden unsere Gedanken, Gefühle, Worte und Handlungen weniger förderlich sein. Wir laufen Gefahr, unseren Partner einzuengen und womöglich sein Wachstum bzw. seine Entwicklung zu behindern. In diesem Fall wird das Leben beinahe automatisch dazu angeregt, Maßnahmen zu ergreifen, welche die notwendige Weite wiederherstellen.
Die Weite in unserem Herzen allezeit zu bewahren, ist eine anspruchsvolle Aufgabe. Das, was uns selbst und den anderen begrenzt, wieder zu lösen, ist bestimmt für niemanden leicht. In einer liebevollen Partnerschaft besteht jedoch vor allem die Chance, sich voller Vertrauen dem anderen zu öffnen. Selbst, wenn wir große Angst verspüren, können wir in diesen vermeintlich „unvollkommenen" Zustand in Liebe und Geduld angenommen werden.

Wer einem anderen Menschen sein Ja-Wort schenkt, sagt gleichfalls „Ja" zu dessen persönlichem Wachstum und dessen Entwicklungsweg. Liebende wachsen in einer Partnerschaft nicht nur zusammen, sondern auch als einzelne Individuen.
Der Mensch an unserer Seite kennt nicht nur unsere Knusperseite, sondern ebenso alle kleinen Makel, die wir so gern verstecken möchten. Deshalb kann gerade dieser Mensch uns dabei helfen, uns in unsere eigene Größe hinein zu entwickeln. Es scheint sogar so zu sein, als hätte das Leben uns genau diesen Menschen als „Coach undercover" geschickt, weil er uns immer wieder liebevoll darauf aufmerksam machen wird, wenn uns unsere negativen Glaubenssätze davon abhalten, in unserer ganzen Vollkommenheit zu strahlen. Gemeinsam mit diesem Coach an unserer Seite sind wir in der Lage, noch viel mehr zu schaffen, als wir es allein jemals könnten. Nicht nur, weil er uns seine Kraft schenken kann, wann immer wir uns selbst schwach fühlen, sondern weil er an uns und unser unendliches Potenzial glaubt!
Wer ist besser geeignet als unser Partner, uns behutsam vor Augen zu halten, dass wir in alten Glaubenssätzen oder Handlungsmustern festhängen? Wer spiegelt uns besser unsere Ängste und Vorbehalte als der, der sie zu spüren bekommt? Was immer uns im Alltag festfahren lässt, unser Partner wird es zuerst bemerken und uns darauf hinweisen. Das ist sein liebevoller Beitrag zu unserem Wachstum. Mögen wir das nie vergessen!

Tipp von Hochzeitsplanern: **Jetzt im Buchhandel!**

Auszug aus dem Buch „Weil du das Beste in mir hervorbringst – Eine Liebeserklärung an die Zweisamkeit", Daniela Jost, Lüchow 2019



Gut zu Wissen

Alles rund um eure standesamtliche Trauung

In Deutschland ist die standesamtliche Trauung die Grundlage für eine rechtsgültige Eheschließung. Im Standardfall werden dafür folgende Dokumente benötigt:

- Personalausweis oder Reisepass
- Aufenthaltsbescheinigung der Meldebehörde
- beglaubigte Abschrift des Geburtseintrags.

In einigen Sonderfällen können Abweichungen auftreten. Darum solltet ihr euch rechtzeitig kümmern. Z. B. Wenn mindestens ein Partner

- im Ausland geboren wurde,
- ein ausländischer Staatsbürger ist,
- adoptiert wurde,
- schon einmal verheiratet war,
- ein minderjähriges Kind hat,
- oder ihr bereits schon ein gemeinsames Kind habt.

Auch die Namensänderung ist immer ein großes Thema. Was muss man beachten? Wem muss man Bescheid sagen?
Wenn ihr euch kurzfristig für Flitterwochen entscheidet, könnt ihr sie entweder noch mit dem alten Namen begehen oder schon mit dem neuen Namen, dann müsst ihr allerdings daran denken, die Heiratsurkunde mitzunehmen. Den beglaubigten Ausdruck aus dem Eheregister, also die Heiratsurkunde, bekommt ihr vom Standesamt. Ihr müsst das Einwohnermeldeamt über die Namensänderung informieren, damit die Ausweispapiere geändert werden können. Unverzüglich müsst ihr Banken und Versicherungen Bescheid sagen. Ihr solltet auch an den Führerschein, Vereine, Verbände sowie an euren Arbeitgeber und die Krankenkasse denken. Alltägliche Dinge wie die Türklingel und der Briefkasten müssen bedacht werden. Auch eure E-Mail Adresse sollte auf den neuen Namen aktualisiert werden.

Vorbereitung für das Traugespräch mit dem Standesbeamten.
Zu gewissen Fragen auf dem Standesamt könnt ihr euch als Brautpaar schon vor der Trauung Gedanken machen, wie z. B.:

- Sind Trauzeugen erwünscht?
- Wie sieht es mit der zukünftigen Namensführung aus?
- Sollen persönliche Worte (z. B. die Kennenlern-Geschichte) mit einbezogen werden?
- Werden die Ringe auf dem Standesamt getauscht?

Aber auch ihr habt eventuell Fragen an das Standesamt, wie z. B.:

- Wie wird die standesamtliche Trauung durchgeführt?
- Dürfen Blumen oder Reis gestreut werden?
- Darf der Fotograf mit Blitz fotografieren?
- Bis wann müssen die Trauzeugen feststehen?
- Wie lange dauert die standesamtliche Trauung?
- Kann Musik abgespielt werden?

Ist eine kirchliche Trauung ohne Standesamt möglich?

Eine kirchliche Trauung ohne Standesamt ist ebenfalls möglich. Katholische Geistliche dürfen Ehepaare nämlich in bestimmten Fällen auch ohne standesamtliche Eheschließung trauen. Der Bischof muss jedoch vorher einwilligen. Im Falle der evangelischen Kirche sieht es anders aus. Hier ist weiterhin eine standesamtliche Eheschließung vor der kirchlichen Trauung nötig.



Foto: Seel-Photodesign

Stammbücher

In einem Familienstammbuch wird erst einmal das Original eurer Heiratsurkunde abgelegt. Aber auch eure persönliche Familiengeschichte findet nun hier ihren Platz. Später bewahrt man dort auch die Geburtsurkunde und den Taufschein der Kinder, sowie weitere wichtige Dokumente auf. Oft werden drei Formate für die Stammbücher angeboten: Standardformat, Din A 4 und Din A 5+. Ihr könnt euer Stammbuch mit einem eigenen Bild auf der Vorderseite drucken lassen. Aber auch bestimmte Stoffe, Leder oder Velours sind verfügbar. Je nach Gestaltung kosten die Bücher zwischen 20 EUR und 50 EUR. Sie können ganz einfach im Internet bestellt werden. Aber auch direkt beim Standesamt sind Stammbücher erhältlich. Die schönsten Stammbücher findet ihr auch bei eurem Hochzeitsplaner der Agentur Traumhochzeit. Fragt einfach nach den verschiedenen Möglichkeiten!

Tipp von euren Hochzeitsplanern:
Richtig emotional wird eure standesamtliche Trauung, wenn ihr eine Sängerin oder einen Sänger engagiert, der eure Wunschlieder singt, die für euch eine große Bedeutung haben.

Eine To-Do-Liste hilft, damit ihr nichts und niemanden vergesst! Siehe in diesem Magazin Seite 30 – Vorbereitung Step by Step.

Der Vorsteckring

Der kleine Bruder des Eherings

Ein Verlobungsring besiegelt die Verlobung zweier Menschen und hat daher einen ganz besonderen Wert. Doch was passiert nach der Hochzeit mit dem Ring? Lange Zeit ist der emotional wertvolle Verlobungsring in einer Schatulle verschwunden. Viel zu schade, wie wir finden. Daher erfreuen wir uns an dem Trend aus den USA. Dort wird der Verlobungsring auch nach der Hochzeit als Vorsteckring getragen. Ursprünglich sollte damit verhindert werden, dass der Trauring vom Finger rutscht. Wird der Verlobungsring passend gewählt, dient er als optische Verschönerung. Eine Symbiose mit dem Ehering.

Die Vorteile eines Vorsteckrings

Ein Aufsteckring kann den eigentlichen Ehering deutlich aufwerten, wenn er harmonisch und passend gewählt wird. Außerdem müssen Verliebte in dieser Kombination keine Abstriche machen und können beide Ringe tragen. Das Tragen von Verlobungs- und Ehering kann die Symbolik der Verbundenheit zudem noch verstärken.

Der perfekte Aufsteckring

Damit der Vorsteckring zum Trauring passt, sollten beide Ringe zueinander passen. Achtet darauf, dass das Material und die Form einheitlich sind. Vor allem Ringe mit einer geraden Ringschiene passen sich einander perfekt an. Optisch verschmelzen Ringe mit einer geraden Ringschiene miteinander, sodass es wirkt, als wären Vorsteck- und Ehering eins.

Der Beisteckring als Morgengabe

Eine alte Tradition, die fast vergessen wurde, ist die Morgengabe. Die Morgengabe ist das Geschenk, das der Bräutigam seiner Braut am Morgen nach der Hochzeit macht. Modern interpretiert schenken sich Brautpaare nach der Hochzeitsnacht gegenseitig etwas. Wer den Brauch neu aufleben lassen möchte und findet, dass der Verlobungsring nicht perfekt zum Ehering passt, kann seiner Angetrauten einen Vorsteckring schenken.

Weitere Kombinationsmöglichkeiten für den Verlobungsring und den Ehering

Sollte sich der Verlobungsring nicht als Beistecker eignen, habt ihr trotzdem die Möglichkeit beide Ringe zusammen zu tragen. Entweder tragt ihr den Verlobungsring weiterhin an der linken Hand und den Trauring an der rechten Hand, oder ihr verwendet euren Verlobungsring als modisches Accessoire. Dann könnt ihr den Verlobungsring am Zeigefinger oder an einer Halskette mit einbringen.

Ein Vorsteckring ist eine wunderschöne Idee, um den Ehering noch mehr strahlen zu lassen. Egal, ob es sich hierbei um den Verlobungsring, oder um eine Morgengabe handelt. Der Vorsteckring ergänzt einen Ehering und verstärkt den symbolischen Gedanken, dass ein Ehepaar verbunden ist und zueinander gehört.

SÖNNICHSEN



JUWELIER SÖNNICHSEN | Neuer Wall 44 | 20354 Hamburg | Phone: +49 (0) 40-36 76 19 | www.soennichsen.hamburg

MR & MRS
VON UNVERGESSLICHEN MOMENTEN

VON METTERNICH. FÜRSTLICH GENIESSEN.



Freie Trauzeremonie

Liebe braucht Freiheit, dann bleibt sie für immer



Fotos: Julia Bartelt | www.juliabartelt.com

Eine freie Trauung ersetzt nicht die standesamtlich beurkundete Eheschließung, ist aber genau wegen der meist formalen und wenig romantischen standesamtlichen Trauung beliebter denn je, da sie euch alle Freiheiten bietet, euer Ja-Wort selbst zu gestalten. Jede Zeremonie wird nach euren Wünschen und Vorstellungen von der freien Rednerin/dem freien Redner maßgeschneidert. Vielleicht wünscht ihr euch eine lange Trauung mit Einbindung möglichst vieler Familienmitglieder und Freunden oder ihr wählt eine ganz intime Feier nur mit der Trauredner/in und eventuell den eigenen Kindern, oder ihr entscheidet euch für eine Trauung im Garten.

In eurer Traurede geht es um euch und eure persönliche gemeinsame Geschichte. Eure Gäste dürfen eure Liebe ganz nah erleben und den wichtigsten Moment des Tages – den Augenblick des Ja-Sagens und Sichversprechens – bezeugen. Ihr als Paar dürft die Magie der freien Trauung schon in den Vorbereitungen mit der/dem freien Redner/in spüren. Wenn ihr eure Beziehungsgeschichte reflektiert, macht ihr euch ganz genau bewusst, warum ihr einander das Ja-Wort schenken möchtet.
Die freie Trauung gibt euch sowohl räumlich als auch inhaltlich den größten Spielraum: Ob unter freiem Himmel auf der grünen Wiese oder im Spiegelsaal eures Märchenschlosses – ihr bestimmt, in welcher Kulisse ihr getraut werden möchtet.
Der Ablauf dieser Form der Zeremonie ist dem einer kirchlichen recht ähnlich und gemeinsam mit eurer/eurem Trauredner/in könnt ihr besprechen, wie ihr sie inhaltlich arrangieren möchtet.
Vor der Eröffnung nehmen die Gäste Platz. Der Bräutigam zieht mit seinem Trauzeugen ein, nimmt vorne Platz und wartet auf seine Braut. Diese wird von ihrem Vater nach vorne begleitet. Dazu wird die Musik gespielt, die ihr vorher für den Einzug ausgewählt habt. Eine zweite Variante ist, dass ihr gemeinsam als Braut und Bräutigam einzieht. Beim Einzug könnt ihr Blumenkinder, Trauzeugen und Brautjungfern einbinden, wenn ihr das Zeremoniell noch feierlicher gestalten möchtet.

Anschließend begrüßt der Redner euch und eure Gäste und hält die Eröffnungslesung. Danach wird meist mit einem Wunschritual zum Eheversprechen hingeführt. Falls ihr Trauzeugen habt, können diese ihre Wünsche für euch vortragen. In der Kirche sind dies Fürbitten für das Brautpaar. Diese können natürlich auch von Eltern, Geschwistern oder besten Freunden vorgetragen werden.

Der wohl emotionalste Höhepunkt einer jeden Trauung ist natürlich das Ja-Wort und euer Eheversprechen, welches ihr euch vor euren Lieblingsmenschen gebt. Darauf folgen der Ringtausch und euer Kuss. Unterstrichen wird dies musikalisch mit eurem Wunschlied.
Abschließend hält der/die Redner/in noch eine Lesung und verabschiedet daraufhin euch und eure Gäste. Das Auszugslied wird angestimmt, eure Gäste bilden ein Spalier, die Blumenkinder gehen voran, ihr folgt als Brautpaar und empfangt eure ersten Glückwünsche von euren Gästen.
Nähere Infos unter www.freie-trauzeremonie.de.

Tipp von eurer Hochzeitsplanerin:
Entscheidet euch bei der Gestaltung eurer Hochzeitszeremonie für Rituale und Aktionen, die individuell zu euch passen. In dieser Hinsicht müsst ihr keine Erwartungen erfüllen. Macht das, worauf ihr Lust habt und habt Mut, eure Ideen umzusetzen! Euer/eure Redner/in steht euch als Profi zur Seite und hilft euch dabei. Und um es besonders schön zu machen: Bucht unbedingt Live-Musik!





Soundtrack einer Hochzeit

Die beliebtesten Songs für die Trauungszeremonie:

„Feather Theme" –	Forest Gump	„You raise me up" –	Westlife
„River flows in you" –	Yiruma	„All of me" –	John Legend
„Dir gehört mein Herz" –	Tarzan, Phil Collins	„Your Song" –	Elton John
„Can you feel the love tonight" –	König der Löwen, Elton John	„A Thousand Years" –	Christina Perry
„The Rose" -	Bette Mittler	„The Power of Love" –	Jennifer Rush
„Feels like Home" –	Edwina Hayes	„Fields Of Gold" –	Sting
„Endless Love" –	Diana Ross, Lionel Richie	„Seite an Seite" –	Christina Stürmer
„Make you feel my love" –	Adele	„Liebe ist" -	Nena
„Perfect" –	Ed Sheeran	„Ein Kompliment" –	Sportfreunde Stiller
„Hallelujah" –	Leonard Cohen	„Liebe meines Lebens" -	Philipp Poisel
„Oh Happy Day"		„So soll es sein, so soll es bleiben" –	Glashaus
„Ave Maria" –	Schubert	„Was immer es ist" –	Mark Forster & Glashaus
„Kanon in D" –	Pachelbell	„Für Dich" –	Yvonne Catterfeld
„Hochzeitsmarsch" -	Wagner	„Ja" –	Silbermond
„Amazing Grace"		„Das Beste" –	Silbermond
„Ain´t no mountain high enough" –	Marvin Gaye	„Sag es laut" –	Xavier Naidoo



Budget Checkliste

Um die Kosten im Blick zu behalten

	geplant EUR	total EUR
Trauung		
Anmeldung zur Eheschließung (inkl. Urkunden/ Dokumente/Stammbuch)		
Kirche/Kirchenmusik (Gesang)		
Ringkissen		
Eheringe		
Feier		
Kosten / Miete Location		
Hochzeitsmenü/ -buffet, Catering		
Hochzeitsplaner		
Musik (DJ/Band)		
Showeinlagen		
Fotograf und/ oder Videograf		
Feuerwerk / Feuershow		
Kinderbeteuung		
Sonstiges		
Braut		
Brautkleid/ Schleier		
Dessous		
Schuhe		
Accessoires (Tasche, Stola, Cape, etc.)		
Styling/Beauty		
Friseur/Frisur/Haarschmuck		
Bräutigam		
Anzug/Hemd		
Schuhe		
Krawatte/Fliege/Manchettenknöpfe		
Accessoires		
Styling/Beauty		
Dekoration		
Brautstrauß/ggf. Wurfstrauß		
Brautjungfern		
Zwischensumme		

	geplant EUR	total EUR
Anstecker Bräutigam		
Blumenkinder		
Kirchendekoration		
Autoschmuck		
Tischdekoration (Locationdeko)		
Papeterie		
Save-the-Date-, Einladungs-, Dankeskarten		
Umschläge		
Portokosten		
Menü-, Tisch-, Namenskarten		
Kirchenhefte		
Sitzplan		
Gästebuch		
Sonstiges		
Kulinarisches		
Hochzeitstorte		
Candy-/Saltybar		
Cocktailbar		
Eiswagen/Popkorn-/Zuckerwattestand		
Anreise/Übernachtung		
Hochzeitsfahrzeug		
Hotelzimmer		
Übernachtungskosten für Hochzeitsgäste		
Gästetransfer		
Hochzeitsreise		
Reisekosten Flitterwochen		
Urlaubsgeld		
Pässe, Impfungen etc.		
Sonstiges		
Gastgeschenke		
Trinkgelder		
Gesamtsumme		

Tragt eure Kosten ein zum Gegenüberstellen der geplanten und tatsächlichen Kosten und behaltet einen guten Überblick über den Stand der Hochzeitsfinanzierung.



Ihr wünscht Euch eine Rede und Zeremonie wie sie individueller nicht sein kann? Angefangen bei einem persönlichen Kennenlernen bis hin zu dem Tag, an welchem ich Eure Zeremonie durchführe, stehe ich Euch mit Feingefühl, Aufmerksamkeit und Leidenschaft zur Seite. Ich berate meine Brautpaare eingehend zur gewünschten Zeremonie und halte meine Reden mit viel Hingabe, Stil und Niveau.

j.steinecke@agentur-traumhochzeit.de | 0151 - 5110 1785



Es erfüllt mich immer wieder mit großer Freude, den besonderen Tag im Leben zweier Menschen noch besonderer zu machen. Egal was ihr für Ideen, Wünsche und Vorstellungen habt, ich freue mich darauf, mit Euch zusammen die ideale Umsetzung zu finden.
So wie ihr Euch als Brautpaar diesen wichtigen Tag in Eurem Leben vorstellt, so soll er auch gefeiert werden – individuell und ganz nach Euren Wünschen. Meine Rede und Zeremonie wird gefühlvoll und feierlich, persönlich und nah, mit Herz und Humor. Ich führe die Zeremonien weltweit durch und das in den Sprachen deutsch und englisch.
k.schoenborn@agentur-traumhochzeit.de | 0174 - 3204548





HOCHZEITSREDEN
Jessica ten Have

- freie Trauungen mit Herzlichkeit & Humor
- Erneuerung des Eheversprechens
- Reden für Petersilien-, Silber- und Rubinhochzeiten u. a.
- Tauffeste
- Profi-Schreiberin für Brauteltern, Trauzeugen u. a.
- Unterstützung beim Heiratsantrag
- Coaching "Sicherer Auftritt an Ihrem großen Tag":
  ... Stimme und Präsenz für Braut und Bräutigam
  ... Stimme und Präsenz für Redner und Interessierte

Jessica ten Have
Hochzeitsrednerin und
Zeremonienleiterin für individuelle Trauungen

T + 49 (0) 40-68898317
M + 49 (0) 176-49077001
info@hochzeitsreden-ten-have.de
www.hochzeitsreden-ten-have.de



Dreom-z trifft

Thorsten Heyer – Kreativkopf der Hochzeitswelt



Fotos: Michael Heyer-Bach, www.blickfang-eventdesign.de

Lieber Thorsten, seit wann bist du im Event-Bereich tätig?
Seit Mai 2003 bin ich selbstständig im Bereich Eventdesign.

Wie viele Events plant ihr pro Jahr?
Mein Team und ich konzipieren pro Jahr ungefähr 150 Firmenfeiern und Hochzeiten.

Was ist bei der Dekoration einer Location zu beachten?
Mein Hauptaugenmerk liegt darauf, dass das geplante Konzept mit den Räumlichkeiten harmoniert. Da sind viele verschiedene Aspekte zu beachten: Sind die Räumlichkeiten hell oder dunkel? Welche Strukturen gibt es vor Ort in den Boden- und Wandbelägen? Welche Farben herrschen vor? Sind die Decken hoch oder niedrig?
Wichtig ist also, dass ich die Räume persönlich kenne oder dass mir Fotos vorliegen, damit ich das passende Konzept für die jeweilige Location entwickeln kann.

Wovon/wodurch lässt du dich bei deiner täglichen Arbeit inspirieren?
Auf Kommando kreativ zu sein ist schwer. Meist sind es spontane Momente. Ganz oft kommt mir auch in der Freizeit eine Idee – zum Beispiel beim Spazierengehen. Und manchmal sprudelt unter der Dusche nicht nur das Wasser, sondern es sprudeln auch meine Ideen.
Meine Inspiration finde ich in der Natur, in der Architektur und im Interior-Design. Davon kann ich nicht genug bekommen. Vieles leite ich aus den aktuellen Trends dieser Branchen ab.

Auf was baust du dein Dekokonzept für eine Hochzeit auf?
Jedes unserer Konzepte passt zum Brautpaar und deren persönlichem Stil – und natürlich auch zur Location. Daher richten sich meine Ideen für die Paare nicht nach aktuellen Trends oder der Mode, sondern ganz allein nach der persönlichen Note der Gastgeber und den Gegebenheiten vor Ort.

Welches sind die Trends für die kommende Hochzeitssaison?
Ich sage immer: „*Trend ist, was gefällt.*" Früher haben sich die Paare noch nicht so viel in der Gestaltung getraut. Da kam es schon vor, dass jede zweite Hochzeit in Lila dekoriert war. Heute sind unsere Kunden mutiger und individueller und so schneiden wir all unsere Konzepte passgenau auf die Wünsche der Paare zu.
Natürlich gibt es auch populäre Richtungen, wie z. B. Vintage. Doch in meinen Augen kann auch solch ein Trend sehr unterschiedlich und facettenreich sein.

In welchem Stil dekorierst du am liebsten?
Ich mag Kontraste und den Stilmix – also weniger nur eine Richtung, sondern lieber eine wilde Kombination aus konträren Texturen. Gleichzeitig arbeite ich gerne mit viel Grün wie Farn, Moos, Eukalyptus oder Bäumen. Das verleiht jedem noch so hippen Design eine gewisse Harmonie und Wahrhaftigkeit.

Wie ist der schrittweise Ablauf der Planung nach dem Konzeptgespräch mit einem Hochzeitspaar?
Wir haben hier keinen festen Ablaufplan, wir richten uns nach den Anforderungen unserer Paare: Die einen wollen alles frühzeitig geplant haben, andere wiederum gehen es eher entspannt an. Meine Mitarbeiter passen sich an und sorgen für ausreichend Sicherheit. Wir haben jederzeit alles im Blick – und nach so vielen Jahren Erfahrung lassen wir nichts anbrennen.

Welche Spannbreite umfasst deine planerische Tätigkeit?
Wir fokussieren unsere Arbeit auf das Design der Hochzeit. Das beinhaltet sowohl Raumplanung, Beleuchtung, Möbel und Dekor also auch Papeterie und Floristik. All diese Leistungen bringen wir in einen konzeptionellen Rahmen und können sie auch selbst umsetzen.

Ich weiß, dass es extrem schwierig ist, Kosten zu beziffern, weil jede Planung völlig individuell ist. Trotzdem ist es für Paare von großem Interesse, was sie in ihrem Budget für ein Dekokonzept von dir einkalkulieren müssen. Kannst du ihnen kostenmäßig zumindest einen Anhaltspunkt geben?
Das ist schwer zu sagen, denn jedes Paar hat einen speziellen Bedarf und braucht unterschiedliches Material. So viel sei gesagt:
Wir kalkulieren sehr transparent und fair – der Kunde zahlt für jeden Artikel einen Leihpreis, wir rechnen nicht pro Gast oder pro Tisch ab. So kann das Paar auf einen Blick sehen, was jeder Ausstattungsbereich im Detail kostet und einzelne Positionen budgetkonform ändern. Und für den Full-Service berechnen wir eine Pauschale, die die Betreuung, den Auf- und Abbau und die Logistik beinhaltet.
Hier mal ein paar grobe Richtwerte für eine erste Pro-Kopf-Kalkulation:
- DIY: ab 15,00 EUR/Gast für den Verleih der Tischausstattung (inklusive Tischwäsche, Servietten, Platzteller, Kerzenständer, Vasen)
- FULL-SERVICE: ab 60,00 EUR/Gast für die Ausstattung der gesamten Hochzeit inklusive Auf- und Abbau (inklusive Trauung, Empfang, Dinner, Lounge, Candybar, Floristik etc.)

Ganz genau können wir die Preise natürlich erst beziffern, wenn wir das Paar im Konzeptgespräch kennengelernt haben.

Was macht deinen Beruf für dich zum Traumjob?
Dafür gibt es vor allem zwei Gründe:
1. Ich werde immer wieder neu gefordert, denn zu uns kommen immer wieder neue Paare, die in anderen Locations feiern wollen. So gleicht kein Konzept dem anderen.
2. Es gibt keinen Stillstand. Ich darf immer wieder neue Ideen entwickeln, neue Produkte recherchieren, Möbel bauen.

Kurz: Die anhaltende Inspiration ist das, was ich so sehr an meinem Beruf liebe.

Und so erreicht ihr Thorsten Heyer: *www.blickfang-eventdesign.de*

Tipps:

Lasst euch inspirieren!
Beim Surfen könnt ihr auch gleich euer eigenes Konzept mit einem Pinterest-Board erstellen.
Hört auf euren Bauch und nicht auf andere! Es ist EURE Feier. Weniger ist mehr!
Nicht alle tollen Ideen passen perfekt zusammen. Gebt möglichst viel ab! Selbst dekorieren ist viel Arbeit. Gebt diese Aufgaben lieber an Freunde oder einen Profi ab. Keep cool! Verbeißt euch nicht ins Detail, sondern ...
... freut euch auf eure Feier!





Fotos: Michael Heyer-Bach, www.blickfang-eventdesign.de



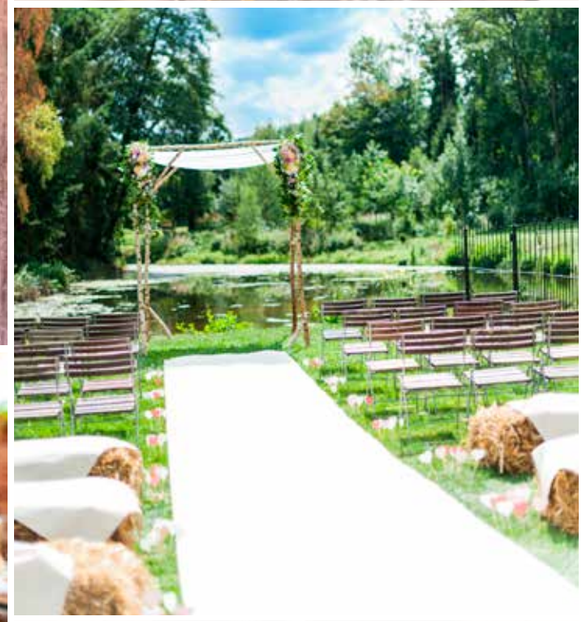



Hochzeitsfahrplan

So könnt ihr nichts vergessen

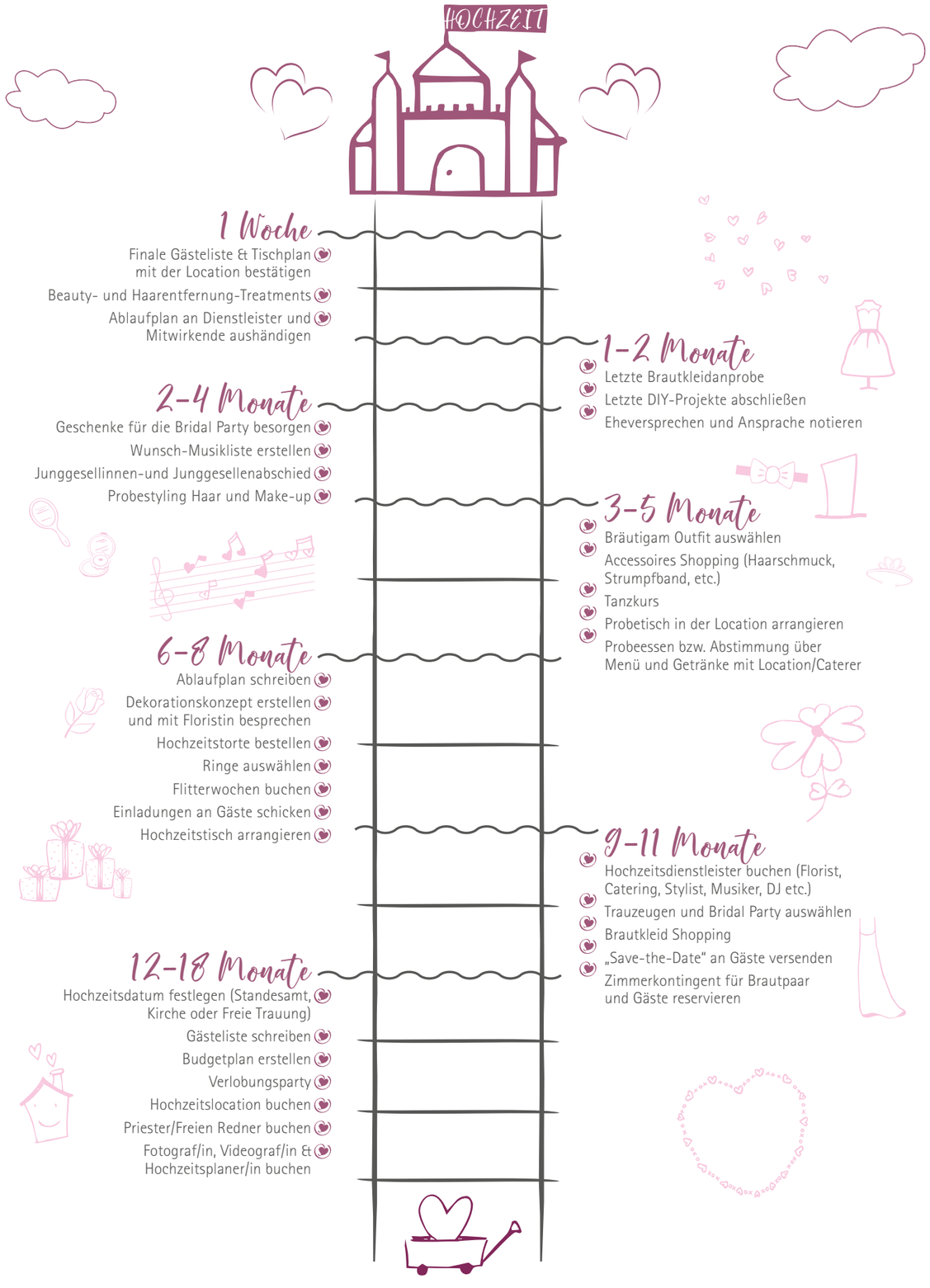

Real Wedding & Styled Shoot

Ideen, Inspiration, Tipps und Planungshilfen



Sabrina & Thilo

... 16|17 Tropische Hochzeits-Vibes im Schloss by Katja Schönborn



Sarah & Martin

... 18|19 Wer lebt, sieht viel. Wer reist, sieht mehr. by Josephine Steinecke



Pia & Matt

... 20|21 Die etwas andere Hochzeit by Maxine Remé



Salome & Jil

... 22|23 „You are my sun. My moon. And all of my stars." by Julia Otto



Lina & Alexander

... 24|25 Hanseatische Winterhochzeit by Marie Sebald

Fotonachweise: s. folgende Seiten am jeweiligen Shooting

Sabrina & Thilo

Tropische Hochzeits-Vibes im Schloss



Fotos: Juliane Struck | www.juliane-struck-fotografie.de

Sabrina und Thilo hatten mit ihrer Hochzeitsplanung begonnen, eine erste Location gefunden, aber so wirklich glücklich waren die Zwei damit nicht. Beide stellten fest, dass es doch gar nicht so einfach ist, eine Hochzeit zu planen, wenn man selbst im fernen Österreich lebt.
Also kontaktierten sie mich und baten mich um Hilfe.
Sabrina und Thilo erzählten mir, wie sie sich ihre Traumhochzeit vorstellten. Beide wollten am 9. Mai in Sabrinas alter Heimat, in Mecklenburg und an dem Geburtstag von Thilos Mama heiraten.
Das zukünftige Brautpaar verliebte sich bei den Locationbesichtigungen auf den ersten Blick in ein Schloss.
Bunt sollte die Hochzeit sein, in herrlichen Farben die Blumen, liebevolle Details, eine schöne, lockere Feier mit dem engsten Kreis an Familie und Freunden.
Am Tag der Hochzeit schickte Thilos Mama die Sonne. Es war bestes Hochzeitswetter und wir konnten alles so stattfinden lassen, wie geplant.
Die Trauung fand im Schlosspark auf einer Insel mit Blick auf das Schloss statt. Im Anschluss ging die Gesellschaft in einen anderen Teil des Schlossparks, wo der Empfang und das Fingerfood serviert wurden. Die Hochzeitstorte wurde im Wintergarten angeschnitten und verzehrt. Das Abendessen fand im festlich geschmückten Saal statt. Im Anschluss wurde im angrenzenden blauen Salon bis tief in die Nacht gefeiert.
Liebe Sabrina, lieber Thilo, ich danke euch von Herzen für euer Vertrauen. Es war mir eine Freude, euch ein Stück begleiten zu dürfen. Ich wünsche euch alles Glück dieser Erde und dass ihr immer so glücklich seid, wie an eurem Hochzeitstag.
Liebe Leser, und jetzt nehmen wir euch mit, auf eine kleine Reise zurück, auf die Hochzeit von Sabrina & Thilo. Herzlichst, Eure Katja















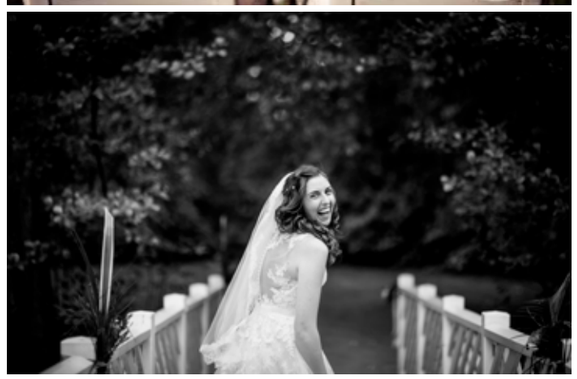



Fotos: Juliane Struck | www.juliane-struck-fotografie.de

Beteiligte Dienstleister

| Organisation & Konzeption: Katja Schönborn – Agentur Traumhochzeit Mecklenburg-Vorpommern & Hamburg
| www.mecklenburg-traumhochzeit.de – www.hamburg-traumhochzeit.de **| Fotografie:** Juliane Struck | www.juliane-struck-fotografie.de

Sarah & Martin

Wer lebt, sieht viel. Wer reist, sieht mehr

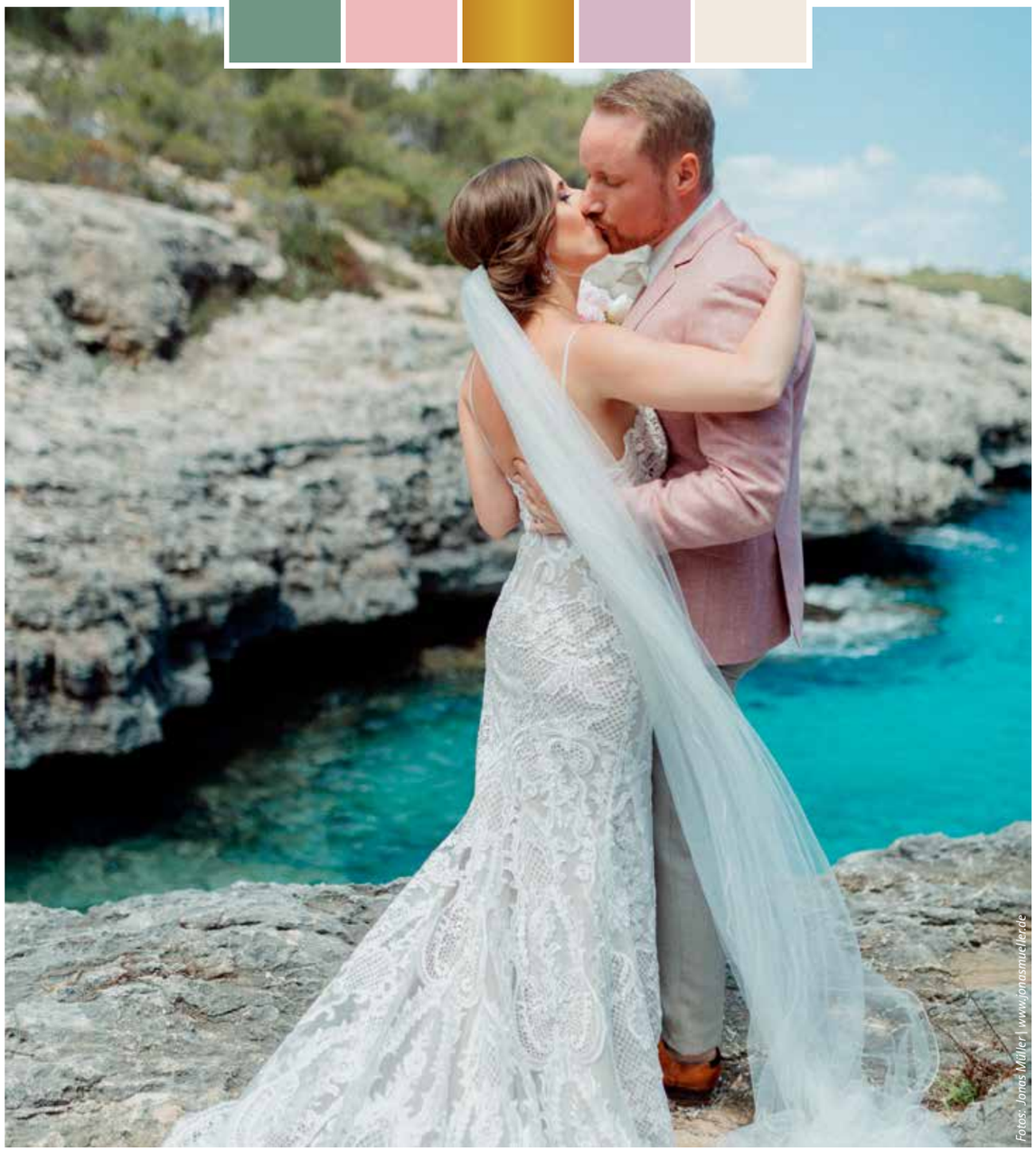

Fotos: Jonas Müller | www.jonasmueller.de

An einem kalten Hamburger Herbsttag habe ich Sarah und Martin das erste Mal in einem urigen Restaurant in Hamburg getroffen und kennengelernt. Die Herzlichkeit und Wärme, die dieses Paar ausstrahlte, ging sofort auf mich über. Nach nur wenigen Minuten wussten wir, dass wir gemeinsam ihre Traumhochzeit auf Mallorca planen wollen. Die Vorstellung des Paares war eine schöne Finca auf Mallorca, auf der alle Gäste schlafen und sich zu Hause fühlen können. Mallorquin, authentisch und minimalistisch sollte ihre Traumhochzeit werden, dennoch wollten Sarah & Martin auf nichts verzichten. Ganz nach dem Motto „Weniger ist mehr!" trafen wir eine Auswahl erstklassiger Dienstleister, was sich sowohl in den Vorbereitungen als auch am Hochzeitstag bewährte. Die Hochzeit eines meiner liebsten Brautpaare war so liebevoll, echt, glücklich und besonders, dass ich stolz und dankbar bin, sie über eineinhalb Jahre begleitet haben zu dürfen.
Eure Josephine





















Fotos: Jonas Müller | www.jonasmueller.de

Beteiligte Dienstleister

| Organisation & Konzeption und freie Traurednerin: Josephine Steinecke – Agentur Traumhochzeit Hamburg
| www.hamburg-traumhochzeit.de **| Fotograf:** Jonas Müller | www.jonasmueller.de

Pia & Matt

Moderne Eleganz trifft auf Industrie-Chic

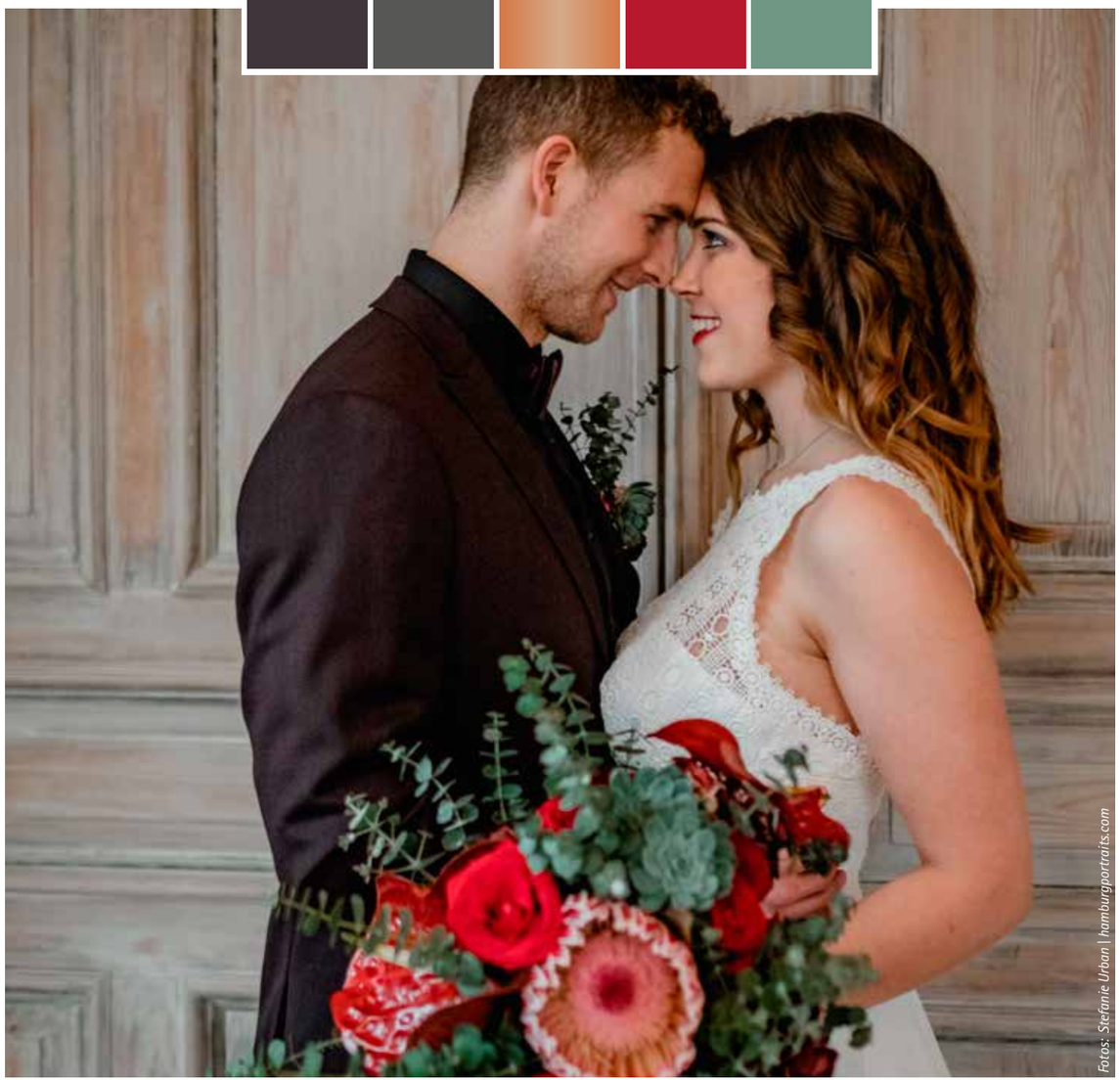

Fotos: Stefanie Urban | hamburgportraits.com

Das Restaurant Pulvermühle war einst eine unscheinbare Gasfabrik. Heute gilt sie als Gastro-Hotspot mit amerikanischem Flair. Das historische Gebäude am Kellerbleek erstrahlt in neuem Glanz. Lebt und vereint gutbürgerliches Essen mit industriellem Charme. Das Glasdach, die stylische Bar und die offene Küche sind das Herzstück des riesigen Fabriklofts.

Neben dem alltäglichen Geschehen lädt die Pulvermühle auch Brautpaare ein, ihren ganz besonderen Tag in der charmanten Location zu feiern. Dabei bewegt sich das Restaurant kulinarisch vor allem auf italienischem Terrain. Steinofen-Pizza, Pasta, Fleisch, Fisch und Salat, aber auch saisonale, deutsche Küche erfreuen den Gaumen der Besucher. Dabei legt die Küche besonderen Wert auf gute Qualität. Der Großteil der Zutaten stammt von heimischen Produzenten, die Steaks von irischen Rindern. In Kombination mit einem geübten Service und dem hauseigenen Pulvermühlenbier entsteht eine interessante, moderne Hochzeitslocation, die sich vor allem für urbane Hochzeiten eignet.

Im Bezug auf die Dekoration lässt sich das Thema „Industrie" perfekt umsetzen. Geometrische Formen, Kupfer Elemente und robuste Details spiegeln den Industrie Charakter perfekt wieder. Vintage Glühbirnen, kupferfarbene Stuhlanhänger und Tischnummern, sowie eine minimalistische Torte sind liebevolle Merkmale, die sich wie ein roter Faden durch das Konzept ziehen. Berry, Schwarz und Pastell-Töne eignen sich ganz wunderbar, um das Industrie Thema stilvoll umzusetzen. Unser Tipp: Als Gastgeschenke könnt ihr sechseckig geformte Kekse auf jeden Sitzplatz legen.

Eine Hochzeit im industriellen Look ist eine tolle Alternative, wenn es um moderne, schlichte Hochzeiten geht. Die Pulvermühle ist eine wahre Perle, um den Rahmen für eine unvergessliche und individuelle Hochzeitsfeier zu schaffen. Wer hätte gedacht, dass sich hinter den Mauern der Pulvermühle zwischendurch eine Gasfabrik und eine Reinigungsfirma verborgen hat? Viel zu schade, wie wir finden. Heute wird die charmante Räumlichkeit optimal genutzt. Sie ist ein wahres Kleinod mit einer magischen Schönheit.

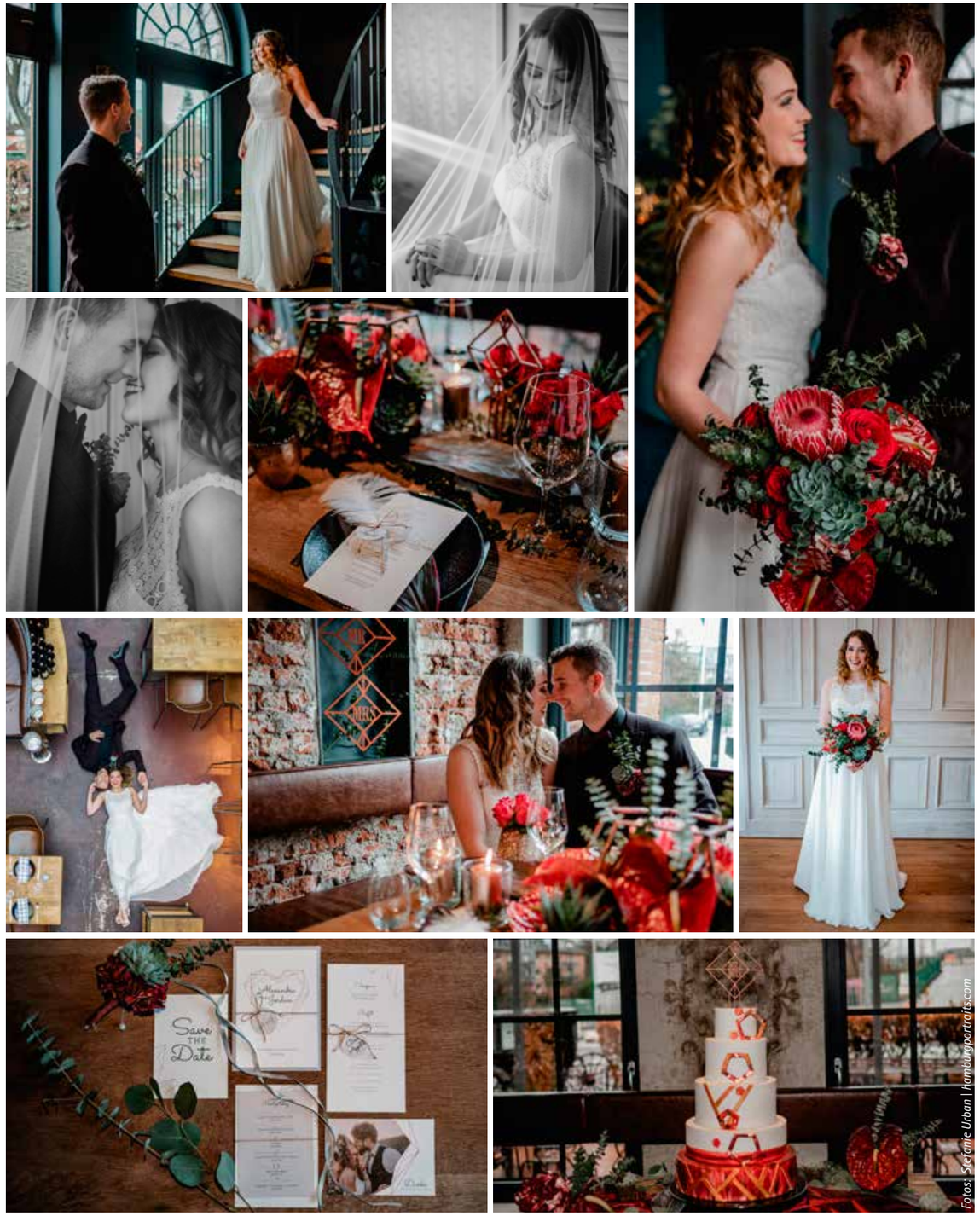

Fotos: Stefanie Urban | hamburgportraits.com

Beteiligte Dienstleister

| Organisation & Konzeption: Maxine Remé – Agentur Traumhochzeit Hamburg | www.hamburg-traumhochzeit.de
| Fotografie: Stefanie Urban | www.hamburgportraits.com **| Drohnen Fotografie:** The World is drone (nur bei Instagram unter the_world_is_drone zu finden) **| Styling:** Heike Sonnenberg | www.heikesonnenberg.de **| Papeterie:** Ewig Euch | www.ewigeuch.de **| Torte:** Tortenfein | www.tortenfein.de **| Brautmode:** Brautstudio Glücksfang | www.brautstudio-gluecksfang.de **| Floristik:** Maike Hansen | www.maikehansen.net **| Herrenmode:** Schneidermeister K.Frech | www.anzugfrech.de **| Personalisierte Geschenkartikel:** ByFeyma | www.byfeyma.com **| Location:** Pulvermühle / www.pulvermuehle.eu

Salome & Jil

„You are my sun. My moon. And all of my stars."



Fotos: Planliebe | www.planliebe.de

Because we are all made of stardust – bei sogenannten „Celestial oder Galaxy Weddings" handelt es sich um einen wunderschönen Hochzeitstrend, der verschiedene Themen aus der Galaxie aufgreift. Besonders gut gefallen mir die Farben. Wenn Nachtblau auf Gold trifft und sich mit farbigen Akzenten wie Lila, Rosa und Berry vereint, entsteht eine magische Symbiose. Ergänzt wird das Farbkonzept mit detailverliebten Elementen. Teller und Gläser, die an eine Akoya-Perle erinnern, Glitzer und eine galaktische Torte sorgen für kleine und große Wow-Momente. Auch die Papeterie bietet einen breit gefächerten Kosmos an Möglichkeiten. Eine auf einen Sternenhimmel geschraubte Plexiglasplatte ist eine tolle Variante für Save-the-Date-, Einladungs-, Tisch-, und Namenskärtchen. Für das Sternenstaub-Gefühl hat die liebe Heike beim Brautstyling einen hübschen Highlighter aufgelegt. Auch die Kleider greifen das Konzept ganz wunderbar auf und zeichnen sich durch leichte Stoffe, filigrane Stickereien und feminine Schnitte aus. Eine Stardust Lampe skizziert im Dunkeln astrologische Konstellationen an die Wände, während Salome und Jil zwischen den Kissen und Decken kuscheln. Zwischendurch wird mit einem Rote Bete Daiquiri angestoßen, oder ein Space-Eis gegessen. Eine echte „Galaxy Wedding" eben..

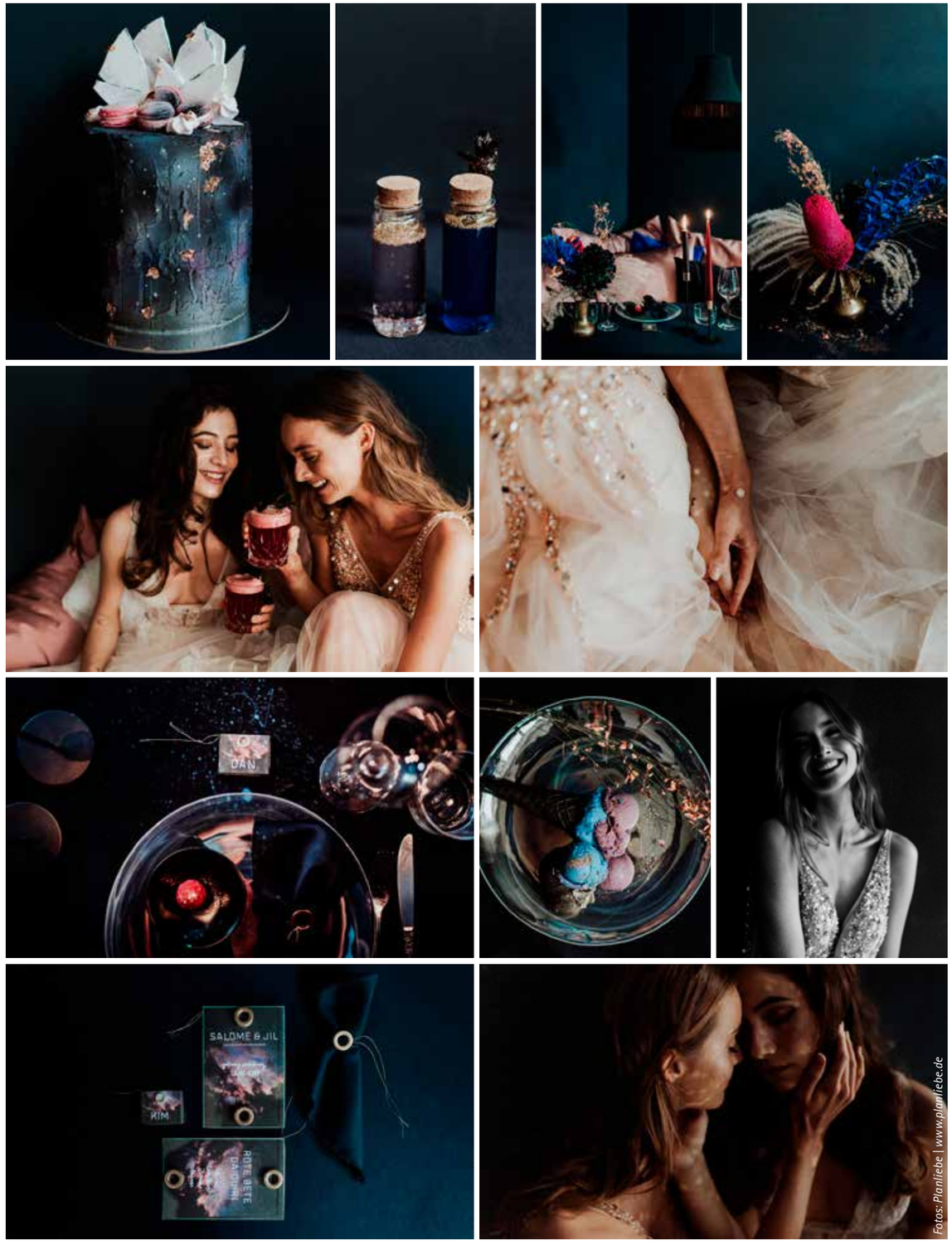

Fotos: Planliebe | www.planliebe.de

Beteiligte Dienstleister

| Organisation & Konzeption: Julia Otto – Agentur Traumhochzeit Hamburg | www.hamburg-traumhochzeit.de **| Fotografie:** Planliebe | www.planliebe.com **| Set Styling und Papeterie:** Rosepepper Wedding | www.rosepepper.de **| Brautstylistin:** Heike Sonnenberg | www.heikesonnenberg.de **| Pop up Bar:** Mister Mandrill | www.mistermandrill.com **| Torte:** Tortenfein | www.tortenfein.de **| Eis:** Milk Made Ice Cream | www.milkmadeicecream.de **| Brautmode:** Hochzeitsspeicher an der Elbe | www.hochzeitsspeicher.de

Lina & Alexander

Hanseatische Winterhochzeit



Fotos: minalux | www.minalux.de





Frischer Nordwind, Mövengeschrei, schäumende Wellen und der Klang des Hafens: Hamburg – die wohl schönste Stadt der Welt – hat seinen ganz einzigartigen Charme!
Auch wenn einige sagen, dass es hier viel regnen würde liegen sie zwar falsch, doch lieben wir Hamburg eben auch für das wechselhafte und erfrischende Nordwind-Wetter.
Bei einer Sommer Hochzeit im Freien kann dies natürlich eine Herausforderung werden. Warum also nicht mal eine hanseatische Winterhochzeit? Ganz nach dem Motto „es gibt kein falsches Wetter, nur die falsche Kleidung".
Bei dem Hochzeitsshooting im Februar im Hamburger Beach-Club „Strand Pauli" hatten wir eben genau dieses einmalige, wechselhafte Hamburg-Wetter. In kuschligen Jacken, mit einer frischen Brise um die Nase und einem prickelnden Sekt in der Hand, haben wir auf das Brautpaar angestoßen. Die Sonne schien uns ins Gesicht und die Einfahrt eines Kreuzfahrtschiffes im Hintergrund machten den Moment perfekt!
Im Anschluss ging es in das, mit unzähligen Kerzen erleuchtete, Strandhaus für ein gemütliches und wärmendes Fondue Essen.
Genau so, mit Blick auf den Hafen, das nordische Wetter und im Kreise unserer Familie haben wir alles was wir an diesem besonderen Tag brauchen: Freude, Liebe, einander und Hamburg!











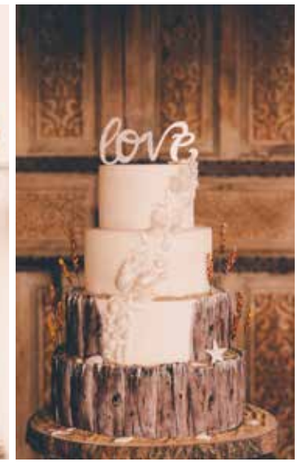



Fotos: minalux | www.minalux.de



Beteiligte Dienstleister

| Organisation & Konzeption: Marie Sebald – Agentur Traumhochzeit Hamburg | www.hamburg-traumhochzeit.de
| Fotografin: minalux | www.minalux.de **| Torte:** Zarah-Lina Cakes | www.zarahlinacakes.de **| Kleid:** Brautstudio Glücksfang | www.brautstudio-gluecksfang.de **| Location:** Strand Pauli www.strandpauli.de **| Anzug:** MENs FASHION | www.smoking-verleih-hamburg.de **| Papeterie:** ZEIG MAL HER! | www.zeigmalher.com **| Dekoration:** Wild Blossom @wildblossom.de

Hochzeit auf Mallorca

Unsere Tipps für eure ersten Planungsschritte



Fotos: www.sophianoellephotography.com

Mallorca ist eine unglaublich beliebte Hochzeitsinsel und für uns hier in Deutschland neben unseren eigenen Küsten die perfekte Option für eine Hochzeit in der Sonne oder sogar am Strand. Im Gegensatz zu anderen Hochzeitszielen im Ausland bietet die Insel perfekte Voraussetzungen, denn die Wege sind kurz und die Kosten für unsere Gäste im Rahmen. Da wir von der Agentur Traumhochzeit mittlerweile Experten in der Planung von Mallorca-Hochzeiten sind, möchten wir unser Wissen gerne mit euch teilen, um euch eure eigene Vorbereitung auf Mallorca etwas zu erleichtern und euch möglicherweise zusätzlich zu inspirieren.

Wann starte ich mit der Organisation?

AUF LOS GEHT'S LOS! Aber wann ist eigentlich der richtige Zeitpunkt für die Planung? Auch wenn dies nicht die erwartete Antwort ist, kommt es sehr darauf an, wie populär euer Hochzeitsdatum ist. Die Hochzeitssaison auf Mallorca startet Anfang Mai und dauert bis Ende September. Wenn ihr euch an einem Samstag und mit einer größeren Gesellschaft auf der Sonneninsel das JA-Wort geben möchtet, solltet ihr etwa 12 bis 18 Monate vorher mit der Suche nach der richtigen Location starten. Die Freitage sind etwas besser verfügbar, darum reicht es hier, etwas später loszulegen.
Wenn ihr allerdings sowieso ein paar Tage länger bleiben möchtet oder nur wenige Gäste einladet, könnt ihr euren Hochzeitstag auch auf einen Wochentag legen. In diesem Fall reichen 6 Monate zur Vorbereitung aus und ihr hättet immer noch eine ausgeglichene und relativ entspannte Planungszeit.

Welche Möglichkeiten der Trauung gibt es auf Mallorca? Kann ich auf der Insel auch standesamtlich heiraten?

Ihr könnt euch auf Mallorca durch eine freie Trauung mit einem freien Trauredner, in der evangelischen oder katholischen Kirche trauen lassen. Eine standesamtliche Trauung ist für deutsche Staatsbürger leider nicht möglich. Wenn nicht zufällig einer von euch seinen aktuellen Wohnsitz in Spanien und die mallorquinische Residencia hat, kommt ihr um das deutsche Standesamt nicht herum, damit die Ehe wirklich rechtsgültig ist. Das sehen wir allerdings nicht als Nachteil, denn oft ist es für ältere Menschen wie unsere Groß- oder Urgroßeltern nicht möglich, bei einer Hochzeit auf Mallorca dabei zu sein. Darum bietet die standesamtliche Trauung den perfekten Rahmen, um allen Wunschgästen gerecht zu werden und trotzdem eine Traumhochzeit auf Mallorca zu feiern.

Welches Budget sollte ich für meine Hochzeit auf Mallorca einplanen?

Zunächst solltet ihr euch bei der Planung eurer Hochzeit auf der spanischen Insel überlegen, ob ihr ganz klein oder eher groß heiraten möchtet. Ob ihr eine kleine Hochzeit mit nur 10 bis 15 Gästen oder eine größere mit 50 und mehr Personen feiert, ist ein wichtiges Kriterium für euer Budget. Je nachdem, welchen Anspruch ihr an eure Feier habt, solltet ihr bei einer kleinen Gesellschaft ein Budget von etwa 5.000 bis 10.000 EUR einplanen. Es gibt Kosten wie z. B. diejenigen für die Trauung, Hochzeitsfotos, Livemusik zur Trauung, eine kleine Hochzeitstorte u. v. m., die immer einen gewissen Minimumbetrag ausmachen, unabhängig davon, ob die Hochzeit klein oder groß ausfällt.
Für eine etwas größere Gesellschaft mit etwa 40 bis 50 Personen würden wir empfehlen, mindestens von 15.000 bis 20.000 EUR auszugehen. Es gilt die Faustregel: 150 EUR pro Gast für die Location und diesen Betrag noch einmal verdoppeln. Letztlich kommt es natürlich immer darauf an, welchen Anspruch ihr für euren schönsten Tag habt und was ihr euch für eure Hochzeit wünscht. Anreise und Unterkunft werden in der Regel von den Gästen selbst getragen. Diese Kosten sind überschaubar und um euren Gästen ein wenig die Hemmschwelle zu nehmen, solltet ihr sie bei der Flugbuchung und Auswahl der passenden Unterbringung unterstützen. Die Kosten und der Aufwand sollten für eure Gäste von Anfang an transparent sein.



Was muss ich bei der Locationsuche beachten?

Hochzeit auf einer Finca: Das ist wohl die schönste Möglichkeit, auf der Sonneninsel zu heiraten. Die Fincas spiegeln das wunderschöne mallorquinische Flair wider und eignen sich perfekt für eine ungezwungene Gartenhochzeit. Allerdings ist dies preislich eine der teuersten Möglichkeiten, auf Mallorca zu heiraten, denn es gibt in den Hochzeitsfincas in der Regel eine Mindestmietdauer. Außerdem habt ihr vor Ort je nach Größe der Gesellschaft meist nicht genügend Equipment und müsst dieses extern anmieten.
Hochzeit im Fincahotel: Die Hochzeit im Fincahotel ist eine wirklich schöne Alternative zur eigenen Finca und unser absoluter Agentur-Traumhochzeit-Planungstipp an euch! Die hübschen Fincahotels sind außerdem häufig nicht sehr groß und haben ein ähnliches Flair wie eine eigene kleine Finca. Trotzdem habt ihr den Vorteil, dass ihr die Rahmenbedingungen für die Feier bereits inklusive habt und euch um die Infrastruktur nicht mehr kümmern müsst. Toll ist darüber hinaus, dass eure Gäste alle direkt in der Feierlocation übernachten können und ihr sogar noch die Kosten für den Shuttle spart. Wenn alle eure Gäste in eurem Fincahotel nächtigen, habt ihr vielleicht sogar die Möglichkeit, die Location exklusiv für ein paar Tage zu buchen.

Agentur-Traumhochzeit-Planungs-Tipp:

Wenn ihr einen hohen Anspruch habt und eher den deutschen Perfektionismus vertretet, solltet ihr am Hochzeitstag unbedingt jemanden dabeihaben, der bei eurer Feier die Fäden zusammenhält und die Koordination des Tages übernimmt, Dienstleister einweist, die Absprachen mit der Location im Blick hat, die Dekoration kontrolliert und ggf. kurzfristig auf neue Gegebenheiten reagieren kann.







Hochzeit in einem Beach Club oder in einem Restaurant: Natürlich gibt es auf Mallorca ebenfalls Möglichkeiten für eine Hochzeit am Strand. Hierfür müssen wir nur ein wenig erfinderisch und extrem vorsichtig sein, denn die Carabinieri, die spanische Polizei, sieht dies überhaupt nicht gerne. Dafür gibt es die Alternative, an Privatstränden, in einem Beach Club oder in Strandnähe in einer privaten Hochzeitslocation zu heiraten.

In der Ruhe liegt die Kraft!

Ihr seid absolut begeistert und startet nun in eure Planung, ihr stellt Anfragen und ... wartet und wartet und wartet ... Schließlich kommt endlich eines Tages doch noch eine Antwort auf eure E-Mail. An dieses Szenario solltet ihr euch ziemlich schnell gewöhnen, denn auf Mallorca ist so etwas völlig normal. Hier sind alle etwas entspannter und so werden dort auch die Hochzeiten geplant.













Konzeption und Hochzeitsplanung: Agentur Traumhochzeit Hamburg

Für die Ewigkeit festgehalten von Sophia Noelle: www.sophianoellephotography.com

Winter Wedding

Ein Märchen im Schnee

Eine Hochzeit im Winter hat einen ganz besonderen Charme – ja, fast Zauber. Speziell natürlich, wenn es geschneit hat. Allerdings sollte man ein paar Punkte beachten, wenn das Wintermärchen wahr werden soll...

Schneegarantie Die gibt es leider (fast) nicht. Wenn ihr euch Schnee wünscht, solltet ihr zur Sicherheit in den Bergen heiraten. Dafür eignen sich natürlich das Allgäu oder die österreichischen Alpen hervorragend. Außerdem gilt: Je höher, desto eher ist die „weiße Decke" garantiert. Aber Achtung: Es gibt genügend Hütten, Hotels und Co, die ihr im Sommer zwar wunderbar mit dem Auto erreicht, aber im Winter ausschließlich mit der Seilbahn. Das birgt zusätzliche Kosten und einen nicht unerheblichen Mehraufwand in der Planung.

Die Farben Es muss nicht immer das klassische Eisblau sein – Eine Winterhochzeit verträgt sich wunderbar mit Gold, Dunkelrot, Dunkelgrün oder Silber. Auch mit diesen Farben könnt ihr in eurer Dekoration wunderbar arbeiten: Tannenzweige in dunkelgrün, gold gefärbte Tannenzapfen, Nüsse oder dunkelrote kandierte Äpfel – YUMMIE!

Das Konzept Plant den Winter voll mit ein – in allen Lagen. Das kann ein „Glühweinempfang" statt des klassischen Sektempfanges sein, oder frische gebrannte Mandeln als Gastgeschenke, oder die oben erwähnten kandierten Äpfel anstatt einer Candybar. Für ganz Mutige: wie wäre es mit einem frischen und herrlich duftenden Fondue statt der servierten Vor- und Hauptspeise?

Eure Blumen Hier ist besondere Vorsicht geboten – zum einen sind viele Sommerblumen im Winter gar nicht, oder nur sehr teuer zu haben. Zum anderen vertragen sich nicht alle Blumen mit der Kälte. Auch wenn es drinnen wohlig warm ist, werdet ihr zum Shooting, vielleicht sogar zum Glühweinempfang an der Schneebar draußen sein. Sprecht daher mit eurer Floristin genau ab, welche Blumen sich für eure perfekte Winterhochzeit eignen und nicht bereits nach ein paar Stunden schon traurig die Köpfe senken.

Lichtverhältnisse Auch, oder vielleicht sogar gerade im Winter möchte man wunderschöne, glitzernde Fotos von sich und den Gästen. Beachtet dabei, dass im Winter die Sonne teilweise um 16 Uhr schon untergeht. Also achtet in eurem Tagesablauf darauf, das Brautpaar- und das Gruppenshooting rechtzeitig einzuplanen. Ein professioneller Fotograf wird euch diesbezüglich aber ohnehin beraten.

Das Outfit Natürlich braucht eine Winterbraut ein schönes Jäckchen für draußen – das darf ruhig etwas Flauschiges sein, das nach Kälte „schreit". Vergesst dabei nicht die „hippen" Accessoires: Handschuhe, die passenden Schuhe, einen Schal – vielleicht sogar eine passende Mütze. Wieso nicht die Accessoires auch farbig wählen, passend zu euren Hochzeitsfarben?
So seid ihr auch draußen bestens vorbereitet auf eine absolute Märchenhochzeit im Schnee!









Hochzeitsplaner

Vorbereitung Step by Step

12–9 Monate vor der Hochzeit

- Kennenlerngespräch mit eurer Hochzeitsplanerin
- Wie soll geheiratet werden (standesamtlich, kirchlich, freie Trauung)
- Location festlegen
- Terminanfrage Kirche
- Gästeanzahl bestimmen
- Budget bestimmen
- DJ oder eine Band
- Flitterwochen planen (Frühbucher-Rabatte)
- Planungsgespräch mit eurer Hochzeitsplanerin
  (Wünsche und Umfang der Feier werden besprochen)

9–6 Monate vor der Hochzeit

- Gästeliste erstellen
- Trauzeugen festlegen
- Dienstleister buchen (Fotograf, Stylistin, DJ etc.)
- Gespräch mit Pfarrer vereinbaren
- Ablauf der kirchlichen Trauung besprechen
- Hochzeitstermin für standesamtliche Trauung beim heimischen Standesamt reservieren (exakt 6 Monate vor dem Trautermin möglich)
- Hochzeitseinladungen gestalten
- Brautkleid kaufen
- 2. Planungsgespräch mit eurer Hochzeitsplanerin
  (Besprechung der Papeterie, Festlegung einzelner Dienstleister)

6–3 Monate vor der Hochzeit

- Versenden der Einladungen
- Eheringe aussuchen
- Kleidung für den Bräutigam kaufen
- 3. Planungsgespräch mit eurer Hochzeitsplanerin:
  An diesem Tag werden wir …
  – zur Absprache zum Standesamt fahren
  – in eurer Location das Hochzeitsessen und die Getränke besprechen
  – gemeinsam den Tagesablauf durchgehen
- Hochzeitstorte verkosten und bestellen
- Dekoration und Floristik besprechen

3–1 Monate vor der Hochzeit

- Rückmeldungen der Gäste auflisten und Tischplan erstellen
- Probestyling der Braut
- Ablaufplan festlegen
- Gastgeschenke vorbereiten
- Kirchenhefte, Tischplan, Platzkarten und Ablaufpläne drucken lassen

1 Woche vor der Hochzeit

- Letztes Planungsgespräch: Gemeinsam gehen wir den Tagesplan durch und besprechen, **wer** sich **wann** um **was** kümmert
- Eure Hochzeitsplanerin kontaktiert alle Dienstleister und schickt diesen den finalen Tagesplan mit allen Kontakten



Foto: Mark Süss | www.mark-suess.de



Foto: Paul Sebald | www.paulsebald.com



Foto: Michael Fiukowski | www.michaelfiukowski.com



Foto: privat

Planung: Gästeliste

Oder: Für wen feiert ihr eigentlich?

Der Tag des Antrags liegt gerade hinter euch – herzlichen Glückwunsch! Ihr habt beide noch ganz glühende Wangen vom aufregenden ersten Ja-Sagen. Dein Liebster hat sich mächtig ins Zeug gelegt und du hast die Frage natürlich mit Ja beantwortet. Meistens beginnt direkt vor Ort schon das große Planen. Man sitzt zusammen und tauscht sich zum ersten Mal ganz ernsthaft darüber aus, was sich beide vorstellen.

Wir Frauen haben meistens schon von Teenagerzeit an ein Bild vor Augen, wie wir uns unseren großen Tag vorstellen. Jetzt gilt es nur noch, den Mann davon zu überzeugen, oder?

Meistens leider nein! Schon bei den ersten Gesprächen geht es darum, wer eingeladen werden soll. Es fallen Sätze wie: „Die MÜSSEN wir aber einladen!" Und: „Wenn wir DIE einladen, müssen wir aber auch DEN einladen!" Schnell gerät man in das Fahrwasser des Müssens. Wenn man nach langen Gesprächen und vielleicht ein paar Mal darüber schlafen soweit ist, dass man eine grobe Gästeliste hat, geht es schon direkt weiter.

„Meine Mama wünscht sich das so." – „Bei der Hochzeit meiner Arbeitskollegin sah das so aus." – „Das können wir nicht auch machen." Und so plant und plant und plant man vor sich hin, schlängelt sich durch die ganzen Gepflogenheiten, Must-haves und To-dos. Und am Ende, wenn man sich an alles hält, kommt man zu einer Hochzeit, die einfach allen gefallen muss, oder? Aber gefällt sie auch euch? Feiert ihr, um eure Gäste glücklich zu machen und alle Must-haves der Hochzeitsbranche unterzubringen?

Versteht uns bitte nicht falsch! Selbstverständlich sollen sich eure Gäste wohlfühlen und natürlich geht man darauf ein, wenn es spezielle Voraussetzungen gibt, wie zum Beispiel Allergien. Aber wie weit solltet ihr gehen? Ist es noch die Hochzeit, die ihr euch wünscht? Ladet ihr genau die Leute ein, die ihr dabeihaben möchtet? Und sieht die Dekoration so aus, dass sie euch und euren Geschmack widerspiegelt? Wo bleibt ihr?

Und genau da kommt die entscheidende Frage: Für wen feiert ihr?

Es gibt nichts Schlimmeres als den belanglos wirkenden Gedanken, der sich langsam, aber sicher immer wieder beim Thema Hochzeit durchsetzt: „Die Hochzeit war schön, aber würde ich es noch einmal machen, dann anders." Für gewöhnlich macht man es aber nicht noch einmal, zumindest nicht mit demselben Partner.

Verliert euch nicht! Streift alle Konventionen und vermeintliche Zwänge ab! Konzentriert euch einfach auf euch und eure Wünsche! Wenn ihr eure Feier so plant, wie ihr sie möchtet, wird jeder sehen, wie happy ihr seid und wie gut es zu euch passt. Dann sind auch eure Gäste glücklich. Ihr strahlt es aus und ihr seid die Hauptpersonen!

Ladet nicht jeden ein, den ihr glaubt, einladen zu müssen. Warum? Jeder Gast kostet euch Geld und Zeit auf eurer Hochzeit. Ladet diejenigen ein, die euch am Herzen liegen, die Personen, mit denen ihr ebenso jedes andere Fest feiern würdet, weil ihr euch mit ihnen wohlfühlt. Wir versprechen euch: Wenn man sich klar positioniert und weiß, was man möchte, verzeihen euch auch alle anderen, dass die Hochzeit so ist, wie ihr es wollt und nicht, wie sie es sich vorgestellt haben und gewünscht hätten. Wenn sie es nicht tun, sind es nicht eure Gäste!

Beginnt eure Planung damit, euch als Paar zu einigen, was ihr euch bei eurem großen Tag vorstellt. Diskutiert es nicht mit Familie und Freunden aus. Wenn ihr euch ein Feedback wünscht, weil ihr euch bei bestimmten Sachen bei der Umsetzung nicht sicher seid, fragt eine neutrale dritte Person oder lasst euch von uns Hochzeitsplanern unter die Arme greifen. Es gibt daneben die Möglichkeit, dass wir euch in einem Coaching fit für eure Planung machen. Dann kennt ihr alle Fallen und wisst, wo euer Geld gut investiert ist. Denn wir sind ganz sicher nur Berater für eure Herzenswünsche!

Wenn ihr das Gefühl nicht ganz abstreifen könnt, dass ihr es trotzdem allen recht machen möchtet, macht einen Polterabend und ladet zu diesem Termin alle ein, von denen ihr glaubt, dass sie es erwarten. Vergesst dennoch nicht: Eure Hochzeit muss sich nicht nach anderen richten und nicht mit anderen Feiern messen!

Ganz nach dem Motto „Alles KANN – nichts MUSS" wünschen wir euch viel Spaß bei eurer Planung. Lasst euch durch unser Heft gerne inspirieren und bleibt euch treu!



Foto: LucyJanePhotographie | www.facebook.com/LucyJanePhotographie/





Stefanie Urban
Fotografie
Emotionale & authentische Hochzeitsreportagen
0177-7744454
kontakt@stefanieurban.com
hamburgportraits.com



Zeremonienmeister

am Hochzeitstag

Was ist eigentlich der

Zeremonienmeister

{früher bei Hof angestellter Beamter, der für die Einhaltung des Zeremoniells zu sorgen hat}

Viele Brautpaare wissen oft nicht genau, wie sie alle Absprachen an ihrem Hochzeitstag verteilen sollen, ohne dass sie jedes Mal selbst tätig werden müssen. Natürlich kann man diese Aufgaben an die Trauzeugen delegieren. Jedoch ist man oft im Zwiespalt, da die Trauzeugen ja eigentlich auch Gäste sind. Dafür gibt es eine tolle Möglichkeit einen Hochzeitsplaner als Zeremonienmeister zu engagieren. Das Brautpaar plant und der Zeremonienmeister kümmert sich am Hochzeitstag um alle Belange der Dienstleister, rollt den roten Teppich aus und steht den Gästen mit Rat und Tat zur Seite. Hier haben wir für euch einen normalen Tagesplan einer Hochzeit mit freier Trauung gegenüber gestellt.

Braut & Bräutigam	Hochzeits-tag	*Zeremonienmeister*
Brautpaar verbringt die Nacht vor der Hochzeit schon im Hotel der Location	- 8:30 -	Hochzeitsplaner holt letzte Details (Candybar, Torte, Dekoration o.ä.)
Frühstück, Eintreffen & Begrüßen der ersten Gäste	- 9:00 -	Ankunft Hochzeitsplaner, Begrüßen des Brautpaares, Begehung der Location
	- 9:00 -	Eintreffen der Floristin – Start Dekoration des Festsaales und des Trau-Ortes, Begrüßung und Einweisung durch Hochzeitsplaner
Braut & Bräutigam gehen auf ihre Zimmer für Getting Ready	- 10:00 -	
	- 10:15 -	Eintreffen der Stylistin – Hochzeitsplaner bringt sie zur Braut - Start Brautstyling
	- 10:30 -	Hochzeitsplaner verteilt Gastgeschenke, Platzkarten und weitere liebevolle Details, stellt die Candybar und Toilettenkörbchen etc. auf
	- 11:00 -	Eintreffen der Fotografen & Videografen – Locationbegehung mit Hochzeitsplaner
Brautstyling - Getting Ready Shooting & Video	- 11:30 -	
	- 12:00 -	Hochzeitstorte wird angeliefert und geht in die Kühlung
Bräutigamstyling - Getting Ready Shooting & Video	- 12:30 -	Sänger(in) & Redner(in) treffen ein - Begrüßung und Einweisung durch Hochzeitsplaner
Brautkleid anziehen	- 13:00 -	Braut ins Brautkleid helfen
Bräutigam begrüßt die Gäste an der Traulocation Braut Standby	- 13:30 -	Begrüßung und Platzierung der Gäste Letzter Check Musik, Trautisch etc.
Freie Trauung	- 14:00 -	Vorbereitung Sektempfang
	- 14:15 -	Beginn Serviceteam Vorbereitung Sektempfang
Ende der Trauung	- 14:40 -	Verteilung von Weddingbubbles, Wedding Wands, Ballons, o.ä.
Glückwünsche der Gäste, im Anschluss Sektempfang	- 14:40 -	Abbau der Traulocation, Einsammeln von Taschentüchern etc. Bezahlung Sängerin und Rednerin
	- 15:00 -	Vorbereitung Service Kaffee & Kuchen
	- 15:15 -	Gäste bitten zum Kaffee Platz zu nehmen
Kaffee & Kuchen mit Anschnitt der Hochzeitstorte	- 15:30 -	
Brautpaar und Gäste Kaffee trinken	- 15:45 -	Verteilen der Hochzeitstorte an die Gäste



Foto: Jonas Müller Fotografie



Foto: Kim Löffka

Braut & Bräutigam		*Zeremonienmeister*
Beginn Fotoshooting, Videodreh	- 16:00 -	
Freizeit Gäste	- 16:30 -	Hilfe bei Vorbereitung von Spielen/ Überraschungen der Gäste, Ansprechpartner für die Dienstleister, reicht das Gästebuch herum
	- 17:00 -	DJ trifft ein - Einweisung durch Hochzeitslpaner - Aufbau DJ
Gruppenfotos	- 17:30 -	Hilfestellung Foto- und Videograph - Hochzeitsplaner holt die einzelnen Gästegruppen zusammen
Ende Fotoshooting	- 18:00 -	Vorbereitung Service Abendessen
	- 18:30 -	DJ spielt leise Hintergrundmusik
	- 18:45 -	Gäste bitten zum Abendessen Platz zu nehmen Info an den Service Getränkeservice am Tisch
Rede Brautpaar	- 19:10 -	Feuerwerker trifft ein - Einweisung durch Hochzeitsplaner - Aufbau
Buffeteröffnung	- 19:15 -	
Ende Abendessen	- 20:30 -	DJ wird langsam lauter
Eröffnungstanz	- 20:45 -	
	- 21:00 -	
eventuelle Showeinlagen und Spiele der Gäste	AB 21:00	
Feuerwerk mit Musik	- 22:00 -	Übergabe der Spiele und des Tagesplans an DJ, Bezahlung DJ & Feuerwerker
Brautstraußwurf & Mitternachtssnack	- 0:00 -	

Location Special

Ringhotel – Seehotel Schwanenhof



Fotos: Ringhotel Seehotel Schwanenhof





Laufen Sie ein in den Hafen der Ehe und feiern Sie ganz ausgelassen den schönsten Tag Ihres Lebens im Ringhotel Seehotel Schwanenhof. Nach Ihrer Trauung empfangen wir Sie auf unserer Seeterrasse mit einem spritzigen Glas Prosecco Aperol, einem erfrischenden Cocktail und Fingerfood. Bei herrlichem Blick über den Schulsee auf die Möllner Altstadt, genießen Sie die ersten Stunden Ihrer Eheschließung.



Feiern Sie mit Ihren Gästen in unseren festlich dekorierten Räumen, die sich hervorragend für Ihre Hochzeitsfeier mit bis 120 Personen eignen.
Kulinarisch werden Sie von unserem Küchenteam verwöhnt. Ob das erstklassige 4-Gang Hochzeitsmenü oder das Gala-Büffet, es wird ein besonderes Geschmackserlebnis für die Sinne.
Nachdem das Tanzbein geschwungen wurde und Sie durch eventuelle Aufführungen Ihrer Gäste überrascht wurden, erwartet Sie zur späteren Stunde ein Mitternachtssnack. Lassen Sie sich nochmals verwöhnen und stärken sich mit herzhaften Köstlichkeiten. Bei uns bleiben keine Wünsche offen!



Restaurant
PULVERMÜHLE
Bar & Lounge
1889

Sie planen Ihre Hochzeit und sind auf der Suche nach DER perfekten Location?

Ihre Traumhochzeit in unserer Traumlocation



Hochzeitsshooting Credits Organisation: agentur-traumhochzeit.de/hamburg | Fotos: hamburgportraits.com/hochzeit
Drohnenfotos: instagram.com/the_world_is_drone/ | Location: Pulvermühle Hamburg | Models: Pia Madita Krüger & Matt Brink
Styling: heikesonnenberg.de | Braut: leed-brautstudio-glueckstang.de | Anzug: anzugtrech.de | Blumen: maikehansen.net







Mit einer Personenzahl von 10-220 Personen sind Sie in der PULVERMÜHLE genau an der richtigen Adresse. Sie können unsere Räume einzeln, den gesamten Bankett- oder den kompletten Restaurantbereich anmieten.

Lassen Sie sich von unserem wunderschönes Ambiente verzaubern und von unserem Küchenteam mit köstlichen Menüs verwöhnen. Wir werden alles dafür tun, dass Ihnen Ihr großer Tag in schönster Erinnerung bleibt.

Neben einer traumhaften Location, köstlichen Menüs und einem perfekten Service, übernehmen wir auch die komplette Ausstattung Ihres Festes: Von der Einladung über Blumenschmuck oder Menükarten bis hin zu den Danksagungskarten.

ANKOMMEN, SCHLEMMEN, FEIERN – ganz entspannt & ohne Stress. Informationen zu unserem Bankettangebot finden Sie auf pulvermuehle.eu.

PULVERMÜHLE Restaurant | Bar | Lounge | Bankett
Bei der Pulvermühle 1 | 22453 Hamburg | 040 - 22 86 49 48 | info@pulvermuehle.eu
Eindrücke finden Sie hier:
pulvermuehle.eu | facebook.com/Pulvermühle | instagram.com/pulvermuehle_restaurant_bar_hh

Die Wahl des Trauzeugen

oder: mit wem heiratet man(n) überhaupt?







Fotos: Anja Schneemann photography

Nach der Frage aller Fragen stehen für euch einige Entscheidungen an wie z. B. die Wahl eures Trauzeugen. Wer soll es sein, wie viele werden es, wann wird er gefragt und wie überhaupt? Fragen über Fragen. Wir können euch beruhigen. Die Wahl des/der Trauzeugen ist oft eine der schwierigsten im Laufe der Hochzeitsplanung.

Aber was haben Trauzeugen eigentlich für Aufgaben? Sie sollen euch am Tag der Hochzeit begleiten, euch zur Seite stehen, in angespannten Situationen aufheitern und bereits im Vorfeld unterstützen. Sie kaufen gemeinsam mit euch euren Hochzeitsanzug und wahrscheinlich leisten sie euch schon ziemlich lange in eurem Leben Gesellschaft.

Ihre Aufgabe ist jedoch nach der Hochzeit nicht einfach vorbei, denn sie werden euch ebenso in den schwierigen Zeiten eurer Ehe unterstützen und euch zur Seite stehen. Sie werden bei euch sein, wenn es Tage gibt, an denen nicht alles so rosig ist wie am Tag eurer Hochzeit. Seid also sicher, dass ihr jemanden wählt, von dem ihr ganz sicher wisst, dass ihr ihn, ohne nachzudenken, ebenso zu eurer Silberhochzeit einladen werdet.

Generell gilt, dass ihr nichts überstürzen solltet, auch nicht bei der Wahl eures Trauzeugen. Wahrscheinlich plant ihr eure Hochzeit 9–12 Monate mit jedem Detail und allen Eventualitäten. Ihr müsst daher gewiss nicht innerhalb von vier Wochen bestimmen, wer euer Trauzeuge wird.

Wenn ihr Brüder habt, mit denen ihr euch gut versteht, fällt die Entscheidung oft leicht. Ihr seid mit ihnen durch dick und dünn gegangen, jeder kennt die Macken des anderen und im Härtefall ist Blut immer noch dicker als Wasser. Wenn euer Bruder allerdings für eine Hochzeit und Ehe gar nichts übrig hat, solltet ihr eure Festlegung noch einmal überdenken.
Wählt jemanden aus, der an eure Liebe und Ehe glaubt und der bereit ist, mit euch alle Höhen und Tiefen eures Lebens zu überwinden.









Natürlich organisiert euer Trauzeuge euren Junggesellenabschied. Wählt also jemanden, der weiß, was er tut, dem bewusst ist, was euch an diesem Tag wichtig ist und was für euch gar nicht infrage kommt. Entscheidet euch für denjenigen, dem ihr in dieser Hinsicht voll und ganz vertraut.
Euer Trauzeuge sollte nicht nur für euch, sondern ebenfalls für eure Zukünftige der richtige sein. Schließlich wollt ihr heiraten und in Zukunft alle Entscheidungen gemeinsam fällen, oder? Euer Trauzeuge sollte aus diesem Grund genauso von eurer Frau in spe gemocht werden.

Wie immer gilt: Lasst euch von niemandem (außer eurer Zukünftigen) reinreden. Macht euer Ding, sowohl bei der Wahl eures Trauzeugen als auch bei der Planung eurer Hochzeit. Es ist euer Tag, der so nie wieder kommt!

Tipp von eurer Hochzeitsplanerin:
Euer Outfit sollte unbedingt zum Kleid eurer Braut passen. Dafür lässt sich ein guter Herrenausstatter ein Bild vom Kleid eurer Braut schicken.







Foto: Nina Witte, Hamburg

Maßkleidung

für Persönlichkeiten!

Jörg H. Preuß vom „Mobilen Zeughaus“ bietet ein individuelles Einkaufserlebnis für den Mann. Während die Braut mit ihren Begleiterinnen und Prosecco auf Brautkleidsuche geht, lädt der Bräutigam seine Best Men zu sich ein und lässt sein Hochzeitsoutfit konfigurieren. Denn das Event und die Stilberatung finden in entspannter Atmosphäre zu Hause beim Kunden statt.

Ganz auf den Bräutigam und die Hochzeitsidee zugeschnitten, werden der Stoff von italienischen oder englischen Webern, die Knöpfe und die Knopflöcher, das Futter, die Nähte und vieles mehr mit Jörg H. Preuß als Experten bestimmt.

Das Outfit wird mit Hemd, Weste oder Hosenträger, mit Krawatte oder Schleife komplettiert. Die Beratung bezieht auf Wunsch auch Schuhe sowie farblich passende Socken und Hut oder Mütze ein. Made to measure als persönliches Unikat.

Für dieses Event sollten Sie etwa drei Stunden einplanen. Gerne steht Ihnen Jörg H. Preuß unverbindlich zum Gespräch zur Verfügung













HOCHZEITSSPEICHER

• AN DER ELBE •

Wir finden dein Traumkleid

Der Hochzeitsspeicher an der Elbe zählt zu den eindrucksvollsten Brautmodengeschäften in ganz Norddeutschland. Mit seinen 450 qm bietet der modernisierte, alte Kornspeicher auf 3 Ebenen seinen Kunden Einkaufsfreude der besonderen Art.
Die Inhaberinnen Katja Schönborn und Josephine Steinecke sind professionelle Hochzeitsplanerinnen und freie Traurednerinnen, die in der Hochzeitsbranche seit 7 Jahren zu Hause sind. Sie wissen, was sich die Braut von heute wünscht – so wird der Kauf deines Brautkleides zu einem eigenen Event.
Familie und Freunde lassen sich bei Sekt und Fingerfood verwöhnen, währenddessen die Hauptperson in die schönsten Kleider angesagter Labels steigt.

Vereinbare rechtzeitig deinen persönlichen Brauttermin und lasse dich von dem Team des Hochzeitsspeichers an der Elbe inspirieren, beraten und glücklich machen.

Neben einzigartigen Accessoires, findest du im Hochzeitsspeicher an der Elbe auch Herrenanzüge nach Maß von dem talentierten Maßschneider Jörg Preuß, stilvolle Abendmode und Brautjungfernkleider, Kinderfesttagsbekleidung, modern-elegante Brautschuhe und vieles mehr.

Auf *www.hochzeitsspeicher.de* kannst du mehr über uns erfahren oder folge uns doch gleich auf Facebook und Instagram.

Das Team des Hochzeitsspeichers an der Elbe freut sich auf dich!

kontakt@hochzeitsspeicher.de
038847 332630

BRAUTSTUDIO
GLÜCKSFANG
HAFENCITY

Dein Brautstudio in der Hamburger Hafencity.

Glücklich steht dir gut

ist unser Motto und genau das leben wir auch.

Wir möchten, dass du dich wohl fühlst, uns vertraust und einen ganz besonderen Tag bei uns erlebst.

Glücksfang besticht durch eine trendige und gemütliche Atmosphäre mit Wohlfühlcharakter. Die hellen Räumlichkeiten bieten mit 3 Kabinen genügend Platz, um in aller Ruhe dein perfektes Kleid und die passenden Accessoires für dich zu finden. Einfach eintreten, durchatmen und den Rest machen wir. Mit viel Zeit und Gelassenheit suchen wir gemeinsam mit dir deinen persönlichen Glücksfang aus.

Natürlich helfen wir dir mit Tipps & Tricks bei der Suche nach deinem persönlichen Glücksfang und den dazu passenden Accessoires. Das Besondere in dir zu entdecken und zu unterstreichen gehört dabei nämlich zu den schwierigsten, aber schönsten Aufgaben unserer täglichen Arbeit.

Wenn du deinen Glücksfang bei uns gefunden hast, geht es weiter. Mit einem persönlichen Beratungsgespräch mit unserem Schneider vor Ort. Wir möchten, dass du dich von dem Moment an, wo du unseren Laden betrittst bis zu dem Zeitpunkt, indem du das Kleid final abholst, umsorgt und gut beraten fühlst.

Die Inhaberin Maxine Remé ist auch als Hochzeitsplanerin tätig, kennt also den Stress der Bräute am Tag der Hochzeit und kann euch bei vielen Situationen helfen. Einige Tipps & Tricks für den großen Tag sind natürlich inklusive.





Osakaallee 2 · 20457 Hamburg · Telefon: 040 18062838 · maxine@brautstudio-gluecksfang.de · www.brautstudio-gluecksfang.de

Braut-Styling-Tipps

Eure HochzeitsplanerInnen empfehlen

- Beginnt mindestens zwei Monate vor eurer Hochzeit mit intensiver Hautpflege durch eine sehr gute Kosmetikerin - vor allem an Armen und Händen, Dekolleté, Füßen und Ellenbogen.
- Trefft euch sechs Wochen vor eurer Hochzeit mit der Stylistin zum Probetermin. Dafür müsst ihr euer Brautkleid und die passenden Accessoires bereits haben, da sie den Rahmen für Frisur und Make-up setzen. **Unser Tipp: Bucht eure Stylistin spätestens sechs Monate vor der Hochzeit!**
- Die Haarlänge ist entscheidend für die Brautfrisur. Ist deine aktuelle Haarlänge zu kurz für deine Traumfrisur, sind Haarteile in der passenden Länge ein optimales Hilfsmittel.
- Wachsbehandlungen, Maniküre und Pediküre werden am besten drei bis vier Tage vor dem Hochzeitstag vorgenommen. Deine Augenbrauen werden zwei Tage vor der Hochzeit in Form gebracht.
- Deine Haare wasche ein letztes Mal am Tag vor der Hochzeit und verzichte dabei auf eine Pflegespülung. Dadurch sind die Haare am Hochzeitstag griffiger und deine Frisur bekommt so den perfekten Halt. Ein finales Glanzspray sorgt dann für ein geschmeidiges Aussehen!
- Die Nägel bekommen, idealerweise, am Tag der Hochzeit den letzten Schliff. Sie werden noch einmal nachlackiert und nach deinen Wünschen verziert und sauber gefeilt.

Am Tag der Hochzeit gilt dann das Motto: **Liebes Spieglein an der Wand: „Diese Braut ist die Schönste im ganzen Land!"**


Foto: Chris Zielecki

Foto: Kim Löffka

Foto: Tobias Kramer

Brautstyling in den besten Händen

Vom exklusiven PROBESTYLING
in meinem Store bis zum GETTING READY

#friseurmeisterin
#make-up-artist
#haarverlängerung
#ilovemyjob

Heike Sonnenberg

Mobil: 0176 30 79 50 86
E-Mail: heike.sonnenberg@hamburg.de

Besuch mich auf:
heikesonnenberghamburg


Foto: MOE | moewedding.art

Photogenio
FOTOGRAFIN ANKE SCHMIDT








Dokumentarische Hochzeitsfotografie
www.anke-schmidt-foto.de

Entertainment

für die Hochzeitsgäste

Eine Frage, die wir als Hochzeitsplaner von beinahe allen Brautpaaren hören: „Was machen wir, damit unseren Gästen nicht langweilig wird?"
Der Langeweile vorzubeugen beginnt eigentlich schon am Anfang jeder Planung mit der Location. Ein weitläufiger Gutshof mit mehreren Räumlichkeiten bietet natürlich einen höheren Erlebnisfaktor, als ein einfaches, exklusiv gebuchtes Restaurant. Einen ebenso wichtigen Part spielt der Tagesablauf – ist dieser gut durchdacht, schwindet der Raum für Langeweile automatisch.
Mit ein paar kleinen Tricks könnt ihr eure Gäste zusätzlich „bespaßen" und beschäftigen.

Nachmittags

Bedenkt, dass am Nachmittag mit dem Sektempfang, Häppchen, Kaffee & Kuchen ohnehin schon einiges geboten wird. Zur Beschäftigung am Nachmittag eignen sich bestens ein Live-Act im Hintergrund oder Livemusik.
Ein Live-Act kann zum Beispiel ein Mentalist sein, der sich unauffällig unter eure Gäste mischt und diese mit Gedankenlesen verblüfft. Ebenso gerne gesehen ist ein Schnellzeichner, der eure Gäste innerhalb von ein paar Minuten porträtiert – gleichzeitig eine tolle Erinnerung an eure Hochzeit.
Für Überraschung kann aber auch ein Comedy-Kellner sorgen. Dieser ist im selben Outfit wie eure Servicekräfte unterwegs und daher auch nicht sofort erkennbar. Mit Charme und Witz sorgt ein guter Comedy-Kellner für den ein oder anderen Lacher, der mit Sicherheit noch lange in Erinnerung bleibt.
Wir von der Agentur Traumhochzeit empfehlen unseren Brautpaaren gerne Livemusik am Nachmittag. Oft braucht es gar nicht mehr, um ein entspanntes Gefühl zu vermitteln. Das kann die Sängerin der Trauung sein, die einfach noch ein oder zwei Stunden länger bleibt. Genauso gerne gesehen und gehört sind Pianisten, Geiger, Saxophonisten oder die Band, die dann Abends auch die Party begleitet.
Achtet generell darauf, dass am Nachmittag das Brautpaarshooting nicht zu sehr in die Länge gezogen wird. Natürlich wünscht man sich tolle Erinnerungen für die Ewigkeit, aber ein guter Fotograf wird euch nicht länger als eine halbe Stunde am Stück von euren Gästen entfernen. Leider bricht die Stimmung nämlich immer dann, wenn die Hauptpersonen abgängig sind: das Brautpaar – also ihr!

Abends

Nach dem Dinner darf und soll getanzt werden. Das ist ein ungeschriebenes Gesetz: das Brautpaar eröffnet mit dem Eröffnungstanz die Tanzfläche. Und das bitte möglichst schnell nach dem Dessert. Erfahrungsgemäß ist der Zeitraum zwischen Dinner und Tanz prädestiniert dafür, dass Gäste sich langweilen. Also eröffnet ihr schnellstmöglich. Ihr wisst schon im Vorhinein, dass ihr viele Tanzmuffel unter euren Gästen habt? Gar kein Problem, es gibt einen ganz einfachen Trick, der eure Tanzfläche optisch füllt:
Rechts der DJ / die Band links... „Trommelwirbel"... eine Bar. Ja, eine Bar! Direkt an der Tanzfläche. Jacky Cola, Gin Tonic und Co. werden eure Gäste ganz automatisch an die Tanzfläche locken. Und wenn ihr dann noch eine coole mobile Bar mit einem freundlichen Barkeeper und davor zwei oder drei Stehtische habt, habt ihr ohnehin gewonnen!
Unbedingt dabei sein sollte abends auch eine Fotobox. Mit lustigen Verkleidungen und den Fotos zum Sofortausdruck lockt ihr selbst Oma! Neben die Fotobox legt ihr am besten euer Gästebuch. Das Gästebuch bleibt gerne auch mal ungeschrieben. Nicht so neben der Fotobox – versprochen. Fotoklebestreifen, schöne Stifte und Sticker daneben und schon habt ihr eine tolle Erinnerung, die von euren Gästen gerne gefüllt wird.

Kinder

Bitte vergesst die Kleinsten nicht – zu eurem Wohl, aber auch dem Wohle der Eltern. Na klar, die meisten Kinder und Jugendlichen sind den ganzen Tag mit Youtube und Co am Smartphone beschäftigt. Aber es gibt auch auch noch die viel Kleineren. Oft genügen schnell besorgte Aufmerksamkeiten, um kleine Kinder glücklich zu machen und zu beschäftigen.
Das kann Dosenwerfen am Nachmittag sein, Weddingbubbles, also Seifenblasen in Hülle und Fülle, aber auch ein kleiner Spieletisch für die Minis. Ein heißer Tipp sind auch mit Helium gefüllte Luftballons. Wichtig ist, dass ihr die Kinder im Tagesablauf nicht vergesst – aus Erfahrung können wir sagen: es gibt nichts Schlimmeres, als hungrige Kinder! Also ist das Dinner um 20 Uhr mit einer Horde Kinder als Gäste ein absolutes No-Go!
Wenn es das Budget zulässt, empfehlen wir ohnehin immer eine professionelle Kinderbetreuung, sobald mehr als 5 Kinder dabei sind!







Fotos: FotoundLiebe | www.fotoundliebe.de

Die Festemacher Hamburg

Wir machen Ihre Feier zum kulinarischen Erlebnis









Ihre Spezialisten für Hochzeitsempfänge, Veranstaltungsservice & Kaffee-Catering

Unsere Angebote
> Hochzeitsempfänge
> Fingerfood, Getränke, feines süßes und salziges Gebäck
> Kaffee-Catering
> Kaffee-Messe-Catering
> Firmenveranstaltungen
> Privatveranstaltungen
> Weihnachtsmarktstände

Unsere Einsatzmöglichkeiten
> vor dem Standesamt
> vor der Kirche
> auf dem Alsterdampfer
> mit der exklusiven mobilen Kaffee-APE
> auf Messen
> auf dem Firmengelände
> bei Ihnen zuhause

Kontakt
Jan Ole Nausch
Die Festemacher Hamburg
Telemannstraße 60, 20255 Hamburg
Fon: 040 432 765 70
mobil: 0172 607 73 18
info@die-festemacher-hamburg.de
www.die-festemacher-hamburg.de

Ihre Fragen beantworte ich gerne in einem persönlichen Gespräch

Ihr Dienstleister für Hochzeiten mit Erinnerungswert.

- DJ & Moderation
- Fotobox (3 verschiedene Farbvarianten)
- Professionelle Beschallung & Beleuchtung
- Effekte: Nebel, Konfetti, Fontänen, Seifenblasen
- Popcorn- & Zuckerwattemaschine
- Lichterketten, beleuchtete Stehtische

03883 6246 406 info@eventdrop.de

www.eventdrop.de

eventdrop

technik. musik. fotobox.

01 Jetzt einfach eine E-Mail schreiben oder anrufen.

02 Kaffee trinken & gemeinsam ein maßgeschneidertes Angebot erstellen.

03 Erleben Sie mit uns eine unvergessliche Hochzeit.

Hochzeitsbräuche

Die 10 schönsten Rituale



Auch heute noch kaufen viele Bräute ihre Hochzeitsschuhe mit ersparten Münzen. Einerseits bringen diese Münzen Glück und andererseits, besagt die Tradition, dass sie mit selbst gekauften Schuhen dem Bräutigam nicht wegläuft.

Der Reisbrauch

Der Reisbrauch kommt eigentlich aus dem asiatischen Raum. Der Reis und die Reispflanze sind dort ein Fruchtbarkeitssymbol. Die Reiskörner, die die Gäste nach der Trauung über das Brautpaar werfen, sollen also reichlichen Nachwuchs für das Paar wünschen. Allerdings wird dieser Brauch mancherorts nicht mehr gern gesehen, da es verschwenderisch ist, Nahrungsmittel wegzuwerfen. Gerne werden umweltfreundliche Konfetti, oder Seifenblasen als Alternativen angeboten.

Die besonderen vier Brautaccessoires

„Something old, something new, something borrowed, something blue" – Dieser bekannte Brauch besagt, dass die Braut am Hochzeitstag vier ganz bestimmte Accessoires tragen soll. Etwas Altes: vielleicht ein altes Schmuckstück der Großmutter – um die Tradition der Familie zu bewahren. Etwas Neues: z. B. das Brautkleid – als Zeichen für den Optimismus für die Zukunft der Ehe. Etwas Geliehenes: von einem glücklichen Menschen z. B. ein Taschentuch. Etwas Blaues: meist ein Strumpfband – als Symbol für die Jungfrau Maria.

Über die Schwelle tragen

Da man früher annahm, die bösen Geister würden alle unter der Türschwelle des Hochzeitshauses wohnen, war es üblich, dass der Bräutigam die Braut über die Türschwelle trug. Besonders in der Hochzeitsnacht. So konnten die Geister dem Paar nichts Böses anhaben.

Der Schleier

Der Schleier, den die Braut trägt, soll in Anlehnung an orientalische Sitten, das erotische Geheimnis darstellen. „Nur der wahrhaft liebende Mann wird dieses Geheimnis lüften können". Meist dürfen Kinder den Schleier oder die Schleppe tragen, wenn diese sehr lang sind.



Das Brautstrauss-Werfen

Ein bekannter Brauch ist das Brautstraußwerfen. Dabei wirft die Braut den Brautstrauß über ihren Kopf oder ihre Schulter rückwärts in die Menge der „noch nicht verheirateten weiblichen" Hochzeitsgäste. Die Frau, die den Strauß nach dem Wurf fängt, heiratet nach Überlieferung des Brauchs als nächstes. Das Brautstraußwerfen wird traditionell nach der Kirche oder auch nach dem Standesamt-Besuch vollzogen. Wir empfehlen aber, es erst nach dem Shooting zu machen – also abends nach dem Dinner.

Der Brautschuh-Kauf in Münzen

Früher bedeutete der Kauf der Brautschuhe mit ersparten Pfennigen, dass der Bräutigam eine sparsame Frau bekam. Einst mussten arme Leute auch wirklich immer einen Pfennig beiseite legen, um sich die teuren Schuhe einmal leisten zu können.



Fotos: Bearmooseandfox | www.bearmooseandfox.com

Die Hochzeitstorte am 1. Hochzeitstag

Die eher moderne Tradition aus Amerika. Der oberste Stock der Hochzeitstorte wird nicht angerührt, sondern direkt eingefroren und am ersten Hochzeitstag wieder aufgetaut. Gemeinsam kann man in Erinnerungen schwelgen und Stück für Stück ein bisschen vom Hochzeitstag wiederaufleben lassen.



Der Hochzeitstanz

Ursprünglich stammt dieser Brauch aus der griechischen Mythologie und symbolisiert den Zusammenhalt des Ehepaares. Der Eröffnungstanz ist hierzulande kaum mehr von einer Hochzeit wegzudenken. Ein wundervoller, intimer Moment, mit dem ihr gleichzeitig die Tanzfläche eröffnet.



Die Ringe

Das gegenseitige Anstecken des Eheringes soll ein Zeichen ewiger Verbundenheit darstellen. Schon immer versuchten zwei Verliebte etwas Gemeinsames zu haben. Die Ringe sind Zeichen dafür, dass Mann und Frau nach der Trauung Eins sind und nie mehr auseinandergehen werden.



Der First Look

Wir beenden unsere Liste mit dem First Look – eigentlich kein klassischer Brauch, aber einfach wunderschön! Und wer weiß, vielleicht wird er es noch! Der First Look beschreibt den Moment, an dem Braut und Bräutigam sich das erste Mal am Hochzeitstag sehen. Überlegt euch, ob ihr es klassisch romantisch beim Einzug zur Trauung erleben möchtet, oder ganz intim vorweg – bei einem kleinen Shooting nur für euch Zwei.



Beteiligte Dienstleister

| Organisation & Konzeption, Dekoration: Agentur Traumhochzeit München – Nadja Dotzauer | www.muenchen-traumhochzeit.de
| Fotografie: Bearmoose&Fox | www.bearmooseandfox.com **| Make-up Artist:** Stefanie Coronas Beauty & Cosmetic Artistry | www.stefanie-coronas.com
| Dress: La Donna Hochzeitsatelier | www.ladonna-hochzeitsatelier.de **| Models:** Sabrina Schieder | Lars Hammesfahr | www.lars-hammesfahr.de
| Florist: 1a Blumen Halbig | www.1a-blumen-halbig.de **| Hair Accessories:** NEA BRIDAL Milan www.neabridalmilan.com
| Calligraphy & Ringbox: Flowers for Lola | www.flowersforlola.com

Sitzplatzordnung

ohne mit der Enttäuschung der Gäste zu rechnen

Bei der Verteilung der Sitzplätze bei Familienfeiern, kann es schnell zu Verwirrung und Chaos kommen, wenn all die Gäste aufeinandertreffen. Paare wollen nebeneinandersitzen, zerstrittene Verwandte oder Freunde wollen sich hingegen nicht zu nahe sein. Daher ist eine vorher durchdachte Sitzordnung nur von Vorteil.

Grundsätzlich solltet ihr Folgendes beachten:

- Tischkarten mit den Namen der Gäste (Raumplan am Eingang verschafft bei großen Hochzeiten einen Überblick).
- Das Brautpaar sitzt an der Kopfseite.
- Die Familie der Braut sitzt auf ihrer Tischseite, die des Bräutigams auf seiner.
- Die Freunde folgen der Familie. Lediglich die Trauzeugen können etwas näher beim Brautpaar oder neben ihm sitzen.
- Familien kann man einander gegenübersetzen.

Sitzordnung an runden Tischen

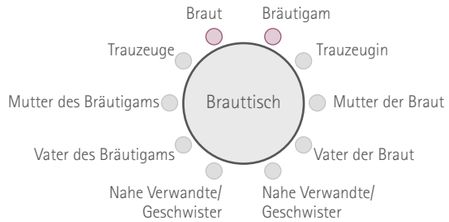

Bei runden Tischen sitzen Braut und Bräutigam zentral am Kopfende. Neben ihnen nehmen die Trauzeugen Platz. Der Tisch wird von den Eltern und Geschwistern bzw. nahen Verwandten komplettiert. Im Idealfall können abwechselnd Mann und Frau gesetzt werden.

Die Gäste

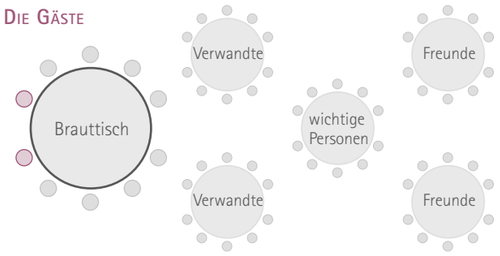

Die Gästetische werden ausgehend vom Brauttisch aufgestellt, sehr beliebt ist hierbei die Urnenform. Als nächstes zum Brauttisch sitzen nahe Verwandte wie etwa die Großeltern. Danach folgen Paten und wichtige Personen, komplettiert wird die Sitzordnung von Freunden des Paares.

Tipps bei Familienstreit

Schwierig kann es werden, wenn Personen zerstritten sind, die nebeneinander sitzen sollten, beispielsweise die geschiedenen Eltern.
Wenn einer einen neuen Partner hat, sollten die beiden nebeneinander sitzen dürfen. Den anderen kann man direkt zum Brautpaar setzen, damit er sich nicht allein und abgeschoben fühlt. Generell sollten zerstrittene Personen oder problematische Beziehungen aufgesplittet werden, damit kein Streit durch die ungewollte Nähe entsteht.
Doch im Sinne eines schönen Tages für das Brautpaar haben sich schon so manche Streitigkeiten in Luft aufgelöst.

Sitzordnung an langen Tafeln (U-Form):

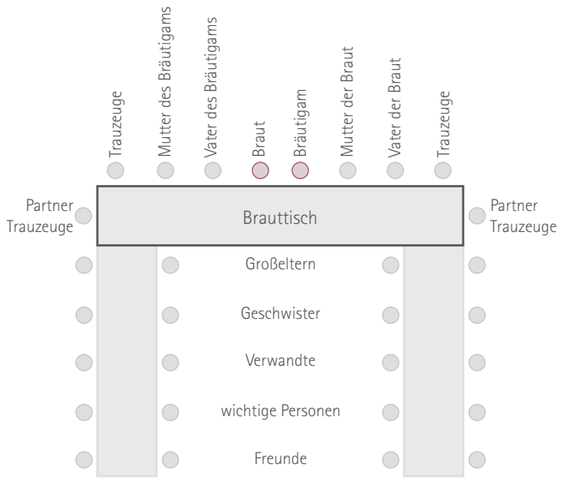

Diese Art der Anordnung eignet sich besonders für kleine Räume. Außerdem kann sie erweitert werden:
Das Brautpaar mit Eltern und Trauzeugen sitzen an der Stirnseite, daran schließen noch weitere Tische an (E-Form ansatt Hufeisenform).
Ebenfalls nah beim Paar sind die Stühle der Großeltern und Geschwister.

Bietet der Raum genügend Fläche, kann eine Kombination von Tafel und runden Tischen gewählt werden. Die Tafel bildet die Kopfseite der Bestuhlung und bietet Brautpaar, Eltern und Trauzeugen Platz. Je nach Verwandtschaftsgrad und Beziehung folgen die anderen Gäste an runden Tischen.

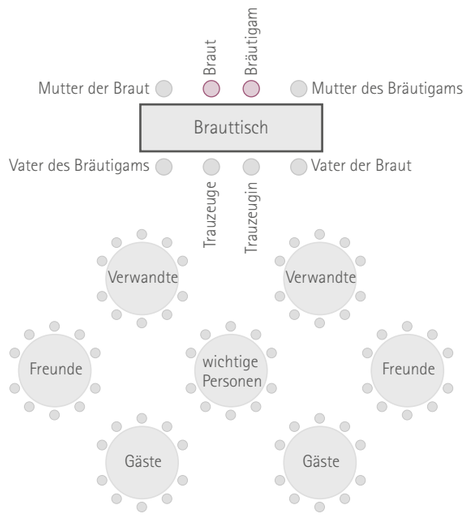

Diese und weitere hilfreiche Infos findet ihr unter www.hochzeit.com



WIR FREUEN UNS AUF EUCH UND EURE GESCHICHTE, ESTHER & ROMAN
WWW.ASMUS-ASMUS.COM HELLO@ASMUS-ASMUS.COM

Gewinnspiel

Sie wollen 2020 heiraten ?

Dann nehmen sie an unserem Gewinnspiel teil!

Die Agentur Traumhochzeit & Rosabrille verlosen gemeinsam eine Weddingbox mit 50 Brillen für ihre Hochzeitsfeier.

Senden Sie uns an info@agentur-traumhochzeit.de bis einschließlich den 31.03.2020 eine Email mit ihrem Hochzeitsdatum. Die Rosabrille verlost unter allen Teilnehmern eine 50er Weddingbox im Wert von 95,-Euro. Sie haben dabei die Wahl zwischen der Rosabrille „Classic" oder der „White Edition". Viel Glück!

Agentur Traumhochzeit
Wilhelmstrasse 28, 42553 Velbert
info@agentur-traumhochzeit.de
www.agentur-traumhochzeit.de

rosa brille



Jeder Lichtpunkt wird zum tanzenden Herz!

Jetzt den Romantikeffekt für Ihre Hochzeit bestellen:

www.rosabrille.net

Für Naschkatzen

Zuckersüsse Sweet Tables und Torten-Trends

Zu den Highlights einer jeden Hochzeit gehören unter anderem die Hochzeitstorte und der Sweet Table. Hier können sich eure Gäste durch die herrlich leckeren Naschereien probieren. Was auf keiner Candybar fehlen darf, und was die kommenden Trends für Hochzeitstorten sind, verraten wir euch jetzt.

Der Sweet Table

Eine Candybar ist eine tolle Alternative zum klassischen Dessert. Sie ist gefüllt mit leckeren Backwaren und genussvollen Köstlichkeiten wie kleinen Törtchen, Cupcakes, Macarons und Cake Pops, die auf Etageren und Tortenplatten drapiert werden. Dekoriert mit Girlanden, Kerzen und Vasen wird eure Candybar automatisch zu einem Dekorationselement.

Hochzeitstorten-Trend: geometrische Figuren

Ob viele kleine Quadrate in Kuchenform gestapelt oder eine scharfkantige Torte – Geometrische Figuren, sechseckige Formen und farbige Akzente sind ein Torten-Trend für 2019/2020. Wer den Wow-Moment noch verstärken möchte, kann zusätzlich metallische Elemente, marmorierte Details oder florale Muster mit einbauen.

Hochzeitstorten-Trend: Pinselstrich-Torte

Eine Pinselstrich-Torte erinnert eher an ein Kunstwerk, als an eine Hochzeitstorte. Durch die ästhetische Zusammensetzung verschiedener Farben wird die Torte zu einem echten Hingucker. Gegessen werden kann sie trotzdem.

Hochzeitstorten-Trend: Blumen-Arrangements

Blumen auf Hochzeitstorten sind keine Neuigkeit. 2019/2020 wird die Deko hingegen neu interpretiert. Die Flower-Power-Torte ist über und über bedeckt mit essbaren Blumen-Arrangements. Diese werden mit einer leichten Creme aufgetragen und sind sowohl ein Deko-Highlight, als auch geschmacklich eine Offenbarung.

Hochzeitstorten-Trend: Schwarze Torte

Es muss nicht immer Weiß oder Pastell sein. Die kleine Schwarze sieht edel, glamourös und hochwertig aus. Vor allem, wenn die schwarze Fondant-Schicht mit goldenen Akzenten und Brombeer- und Petroltönen ergänzt wird. Die klassische Hochzeitstorte war einmal.



TORTENFEIN
FINE CAKES

Die perfekte Torte zum schönsten Tag des Lebens

Liebe Brautpaare, künstlerisches Torten-Design ist meine große Leidenschaft und das spiegelt sich nicht nur im Geschmack der Torte wieder, sondern auch in ihrer außergewöhnlichen Optik. In unzähligen Stunden des Backens und der Teilnahme an exklusiven Kursen habe ich mir mein Können angeeignet. Das Modellieren von Skylines, Logos, Marmorierung, feinen Zuckerblüten bis hin zum Erstellen von mehrstöckigen Hochzeitstorten im modernen, edlen oder Vintage-Look ist nur ein Auszug meines vielfältigen Kunsthandwerks. Lasst uns zusammen beim Probenaschtermin euren ganz besonderen Torten-Traum erfüllen!

Eure Tatjana

Tortenfein | Tatjana Hennig | www.tortenfein.de | info@tortenfein.de | 0179-9254232



Manufaktur 18/61



Gerne beraten wir Sie für Ihr persönliches Event das Besondere zu finden. Speziell das Gestalten mit Fondant, einer essbaren Zuckermasse, bietet unendliche viele Möglichkeiten Ihren individuellen Kundenwunsch zu erfüllen. Natürlich beeinhaltet unser Sortiment auch aktuelle Trends, wie Naked Cakes mit frischen Früchten. Verkosten Sie gerne unseren beliebten Zitronenkuchen mit fruchtig-saurem Lemon Curd, amerikanischen Red Velvet oder Schokoladenkuchen mit frischen Himbeeren.

Des Weiteren backen und dekorieren wir in unserer Manufaktur leckere Cupcakes, sowie bezaubernde Motivkekse in verschiedenen Formen.
Unsere Produkte werden aus hochwertigen und natürlichen Zutaten hergestellt und aufwendig per Hand dekoriert.

Auch für Ihre Gäste bieten wir selbstgemachte Produkte an.
Seien es verschiedene saisonale Liköre, Kräutersalze oder Fruchtaufstriche.



Wir freuen uns auf Ihre süssen Wünsche und Inspirationen!



Manufaktur 18/61 | feine Köstlichkeiten
Fitz & Bullerjahn GbR

Schloßstraße 5 | 18246 Bützow
03 84 61 – 91 86 66 | manufaktur1861@gmail.com

Flitterwochen

die After-Wedding-Time zu zweit

Die Vorbereitungen zum Hochzeitstag erfordern eine Menge Zeit und Energie. Daher wünschen sich viele Paare nach ihrer Hochzeit Zeit zu zweit in den Flitterwochen. Wer während der Hochzeitsreise den Ehe-Start unbeschwert genießen möchte, sollte frühzeitig mit der Planung beginnen. Zu Beginn sollte ihr am besten Budget, Termin und euer Reiseziel festlegen. Da es bei der Auswahl der Ziele unzählige Möglichkeiten gibt, haben wir hier unsere Top 3 für euch zusammengefasst:

Platz 1:
Mauritius – der Platzhirsch aller Flitterwochen im Indischen Ozean gehört wegen höchster Brautrabatte weltweit und vieler geschenkter Extras zu den Top-Destinationen dieser Erde. Ob mit oder ohne Hochzeit vor Ort, sportlich in allen Disziplinen, in Kombination mit Dubai, La Réunion, Afrika …: Diese Insel begeistert mit größten Mehrwerten, vielen Ausflügen und genialen Hotels alle Liebenden!

Platz 2:
Malediven – das Taucherparadies und der Inselgarant für ein Robinson-Crusoe-Feeling in Perfektion. Ein Bungalow am Strand oder auf dem Wasser, die Sonne im Zenit, bunte Fische im türkisfarbenen Wasser und unendliche Liebe und Romantik beim Candle-Light-Dinner am Strand – optimal ebenfalls in Kombination mit einer Sri-Lanka-Rundreise.

Platz 3:
Seychellen – Flora, Fauna, traumhafte Landschaften und Exotik pur. 200 Tiere und Pflanzen, die es nirgendwo anders gibt, lassen jedes Herz höherschlagen. Das dortige Inselhüpfen gehört zum Pflichtprogramm, bleiben doch die opulenten Strände mit traumhafter Botanik für immer im Gedächtnis. Wenn gewünscht, kann vor Ort gleich die Traumhochzeit zelebriert werden.

Zugegeben: keine leichte Wahl. Doch ist es auch schön, wenn noch Träume für den 1. oder 10. Hochzeitstag offenbleiben, oder?



Impressum

Dream-Z by Agentur Traumhochzeit

Inhaberin: Daniela Jost
Wilhelmstrasse 28 | 42553 Velbert

Verantwortliche Redakteure
Überregionale Berichte:
Daniela Jost | Wilhelmstrasse 28
|42553 Velbert

Regionale Berichte:
Katja Schönborn

Bildnachweise
Titel: Herzblick Fotografie Linne |
www.herzblick-fotografie-linne.de

Weitere Berichte:
Dream-Z trifft…
Michael Heyer-Bach
| www.blickfang-eventdesign.de

Freie Trauzeremonie: Julia Aline Bartelt
| www.juliabartelt.com

Hochzeitsbräuche: Bearmoose&fox
| www.bearmooseandfox.com

Die Wahl des Trauzeugen:
Anja Schneemann Photography
| www.anjaschneemann.com

Profilbild Team: www.herrundfrauklick.de

Hochzeit auf Mallorca: Sophia Noelle
| www.sophianoellephotography.com

Katja Schönborn:
Profilbild: www.herrundfrauklick.de
Hochzeitsplaner: Mark Sass
| www.marksass.de
Zeremonienmeister: Kim Löffka
Real Wedding Sabrina & Thilo:
Juliane Struck
| www.juliane-struck-fotografie.de/

Josephine Steinecke:
Profilbild: Michael Fiukowski
| www.michaelfiukowski.com
Zeremonienmeister: Elena Krämer
| www.elenakraemer.de
Real Wedding Sarah und Martin:
Jonas Müller | www.jonasmueller.de

Maxine Remé:
Profilbild: privat
Hochzeitsplaner: privat
Styled Shoot: www.hamburgportraits.com

Marie Sebald:
Profilbild: www.herrundfrauklick.de
Hochzeitsplaner: Paul Sebald
| www.paulsebald.com
Styled Shoot: www.minalux.de

Julia Otto:
Profilbild: www.herrundfrauklick.de
Hochzeitsplaner: privat
Styled Shoot: Planliebe | www.planliebe.com

& weitere Fotografen jeweils an Bild bzw. Bericht benannt.

Druck:
Printiamo – Susanne Fuhrmann
Brunnenstrasse 40, 53347 Alfter

Grafik:
Ideenbox [by Fox] | unsere Hochzeitseinladungen: Andrea Berger
| grafik@agentur-traumhochzeit.de

Nachdruck – auch auszugsweise – von Beiträgen innerhalb der gesetzlichen Schutzfrist nur mit ausdrücklicher Genehmigung des Verlages. Namen oder mit Initialen gekennzeichnete Artikel geben nicht in jedem Fall die Meinung der Redaktion wieder. Alle Rechte vorbehalten. Trotz journalistischer Sorgfalt wird für Verzögerungen, Irrtümer oder Unterlassungen keine Haftung übernommen.



Foto: www.hochzeitslicht.de

Deutschlands größte Agentur für Hochzeitsplanung.
Vereinbart einfach einen Termin für ein unverbindliches und kostenloses Beratungsgespräch!






Fotos: www.anjaschneemann.com

Büro Mecklenburg-Vorpommern & Hamburg – Katja Schönborn · Tel.: 0174 320 45 48
Büro Hamburg – Josephine Steinecke · 0151 51 10 17 85 | Maxine Remé · 0176 85 05 16 43 | Julia Otto · 0178 323 65 77 | Marie Sebald · 0176 21 24 78 59

www.agentur-traumhochzeit.de



HOCHZEITSSPEICHER

• AN DER ELBE •

[KÖNIGSTRASSE 1 • 19258 BOIZENBURG • TEL +49 38847 332630 • KONTAKT@HOCHZEITSSPEICHER.DE • WWW.HOCHZEITSSPEICHER.DE]

TERMINE NACH VEREINBARUNG

50€ RABATT COUPON

AUF DEN KAUF DEINES BRAUTKLEIDES

Nur gültig bei Vorlage des Coupons.

50€ RABATT COUPON

AUF DEN KAUF EINES MASSGEFERTIGTEN HERRENANZUGS

Nur gültig bei Vorlage des Coupons.